

TRIBUNAL DE COMPTES D'ANDORRA

Informe relatiu als treballs de fiscalització
corresponents al tancament de l'exercici 2024, del
CONSELL SUPERIOR DE LA JUSTICIA

Abril de 2026

El Ple del Tribunal de Comptes, en l'exercici de la funció fiscalitzadora requerida per l'article 2 del Decret legislatiu del 27-9-2017 de publicació del text refós de la Llei del Tribunal de Comptes, del 13 d'abril del 2000, i les seves modificacions posteriors, ha aprovat, en la sessió celebrada el 30 d'abril de 2026, l'informe relatiu als treballs de fiscalització corresponents al tancament de l'exercici 2024, del Consell Superior de la Justícia.

Els treballs de fiscalització s'han dut a terme amb sotmetiment a les lleis i als valors ètics fonamentals d'integritat, independència i objectivitat, competència, comportament professional i confidencialitat i transparència que regeixen l'organització i l'activitat del Tribunal de Comptes.

En atenció als valors anteriorment indicats i als requeriments d'independència de l'article 4 de la Llei del Tribunal, la membre del Tribunal de Comptes Sra. Núria Sellés López s'ha abstingut de participar en la planificació, execució, supervisió i aprovació del present informe, havent deixat constància a l'expedient de les causes que concorren les quals obliguen a la referida abstenció.

L'informe, havent acomplert amb els tràmits que requereix l'article 10 de la Llei del Tribunal de Comptes, serà tramès al Consell General per a la seva consideració.

ÍNDIX

1. INTRODUCCIÓ	5
1.1.Objecte i abast	5
1.2.Metodologia	5
1.3.Marc jurídic.....	6
1.4.Organització i control intern.....	7
2. FISCALITZACIÓ REALITZADA	8
2.1.Pressupost de l'exercici.....	8
2.1.1. Pressupost inicial.....	8
2.1.2. Modificacions pressupostàries.....	9
2.2.Liquidació del pressupost.....	12
2.2.1. Transferències del pressupost d'ingressos.....	15
2.2.2. Despeses de personal	16
2.2.3. Consum en béns corrents i serveis	17
2.2.4. Despeses financeres	18
2.2.5. Transferències del pressupost de despeses	18
2.2.6. Inversions reals	18
2.3.Estats financers.....	19
2.3.1. Efectius i equivalents a efectiu	23
2.3.2. Comptes a cobrar	24
2.3.3. Propietat, planta i equipament.....	24
2.3.4. Actius intangibles.....	25
2.3.5. Comptes a pagar	26
2.3.6. Gestió comptable de l'endeutament	26
2.3.7. Actius nets/patrimoni	27
2.4.Estat del romanent de tresoreria	27
2.5.Contractació pública.....	28
2.6.Evolució de les magnituds i ratis principals	29
3. OBSERVACIONS I RECOMANACIONS	34
4. OBSERVACIONS I RECOMANACIONS D'ANYS ANTERIORS	34
5. CONCLUSIONS	35
6. AL·LEGACIONS	35
7. OBSERVACIONS COMPLEMENTÀRIES	35

Abreviacions

DLTRLGFP: Decret Legislatiu de publicació del text refós de la Llei general de les finances públiques

NICSP: Normes internacionals de comptabilitat del sector públic

1. INTRODUCCIÓ

1.1. Objecte i abast

D'acord amb l'art. 8 de la Llei del Tribunal de Comptes, de 13 d'abril de 2000, correspon a aquest Òrgan la fiscalització externa de la gestió econòmica, financera i comptable dels organismes autònoms o entitats de dret públic o parapúblic, integrats, entre d'altres, pel Consell Superior de la Justícia (en endavant CSJ).

La fiscalització del CSJ forma part dels treballs de fiscalització per a l'exercici 2024, d'acord amb les competències que té atribuïdes aquest Tribunal.

Aquesta actuació suposa la realització d'una auditoria de regularitat (financera i de compliment) de l'activitat economicofinancera de l'esmentada entitat, desenvolupada en l'exercici 2024.

La liquidació de comptes del CSJ corresponent a l'exercici 2024 objecte d'aquesta fiscalització va ésser lliurada al Tribunal de Comptes en data 28 de març de 2025 i consta entre altres de la documentació següent: gestió comptable d'ingressos i despeses (liquidació del pressupost), gestió comptable de tresoreria, gestió comptable del patrimoni, gestió comptable de l'endeutament, estat de situació financera, estat del rendiment financer, estat de canvis en els actius nets/patrimoni i estat de fluxos d'efectiu. D'acord amb el Decret d'aprovació del Reglament relatiu a l'adopció de les NICSP, s'inclou també segons el model d'estats financers: el resultat pressupostari, la conciliació entre el resultat pressupostari i el resultat comptable, modificacions pressupostàries, el romanent de tresoreria, la memòria pressupostària i notes en les quals s'inclou un resum de les polítiques comptables significatives i altres notes explicatives.

1.2. Metodologia

El treball s'ha realitzat d'acord amb els Principis i Normes d'Auditoria del Sector Públic i al Codi d'Ètica del Tribunal de Comptes, que ha consistit en la realització d'aquelles proves selectives i revisions de procediments que s'han considerat necessàries en cada cas per a l'examen de les diferents àrees.

L'actuació portada a terme ha estat una auditoria de regularitat, que inclou una auditoria de legalitat o compliment i una auditoria financera, amb els següents objectius:

- Comprovar si l'activitat economicofinancera del CSJ s'ha desenvolupat de conformitat amb les normes, disposicions i directrius que li són d'aplicació.
- Verificar si els comptes anuals i altres estats financers del CSJ expressen la imatge fidel del patrimoni, de la situació financera, del rendiment financer i de l'execució del pressupost, i que la informació economicofinancera es presenti d'acord als principis comptables que li són d'aplicació.

No obstant això, en la mesura que s'han detectat a la fiscalització, a l'informe es posen de manifest incidències i conclusions que tenen a veure amb la gestió, és a dir, que indiquen si la gestió economicofinancera s'ha portat a terme amb criteris d'eficàcia, eficiència i economia.

Han estat objecte de la present fiscalització els fets generats pel CSJ en l'exercici 2024 encara que, quan ha calgut per tenir incidència en l'exercici fiscalitzat, també ho han estat els d'exercicis anteriors i posteriors, abordant tant els aspectes comptables i pressupostaris com els patrimonials, així com els d'organització i control intern existents en l'entitat. Al mateix temps, també s'ha verificat si es compleix amb la legalitat vigent en la gestió dels recursos públics.

No s'han portat a terme procediments específics, tendents a localitzar fets posteriors que poguessin afectar a l'exercici fiscalitzat. No obstant això, en aquells casos en els quals s'ha comptat amb evidència d'algun tipus, originada amb posterioritat a la data de tancament dels exercicis, s'ha fet referència als mateixos a l'informe.

El treball de camp a les dependències de l'ens fiscalitzat va concloure el 9 de desembre de 2025.

1.3. Marc jurídic

La legislació que regula l'activitat economicofinancera, pressupostària i comptable del CSJ en el període fiscalitzat es conté, fonamentalment, en les següents disposicions:

- Llei 9/2004 del 27 de maig de la funció pública de l'Administració de Justícia (LFPAJ).
- Decret del 22-12-2016 d'aprovació del Reglament relatiu a l'adopció de les Normes internacionals de comptabilitat del sector públic amb el caràcter de Pla marc per al sector públic estatal del Principat d'Andorra.
- Decret legislatiu del 25-4-2018 de publicació del text refós de la Llei Qualificada de la Justícia, del 3 de setembre de 1993, i les seves modificacions posteriors.
- Llei 1/2019, del 17 de gener, de la funció pública i les seves modificacions posteriors.
- Decret legislatiu del 20-11-2019 de publicació del text refós de la Llei general de les finances públiques, del 19 de desembre de 1996, i les seves modificacions posteriors.
- Llei 14/2022, del 12 de maig, de contractació pública, i les seves modificacions posteriors.
- Llei 14/2023, del 3 de juliol, de text consolidat del Codi de l'Administració.
- Llei 1/2024, de l'1 de febrer, del pressupost per a l'exercici del 2024, i les seves modificacions posteriors.

1.4. Organització i control intern

El control intern és un procés integral de l'organització, responsabilitat dels òrgans de govern i direcció de l'entitat, dissenyat per afrontar els riscos i per aportar una seguretat raonable de què en la consecució de la missió de l'ens s'assoleixen els objectius de:

- Execució ordenada, ètica, econòmica, eficient i efectiva de les operacions.
- Compliment de les obligacions de responsabilitat.
- Compliment de les lleis i regulació aplicable.
- Salvaguarda dels recursos per evitar pèrdues, mal ús o danys.

En els treballs de fiscalització s'han estudiat i avaluat aquells procediments del control intern que hem considerat necessaris atenent l'abast i la naturalesa del treball, sense que l'esmentat estudi hagi pretès identificar necessàriament totes les debilitats que puguin existir, motiu pel qual no expressem una opinió sobre el sistema de control intern de l'entitat. No obstant això, en el transcurs de l'informe es detallen aquelles observacions i recomanacions que han de possibilitar la millora dels procediments de control intern de l'entitat.

El CSJ es compon de cinc membres designats un per cada copríncep, un pel síndic general, un pel cap de Govern i un pels magistrats i batlles.

La secretaria general aglutina diverses àrees: àrea administrativa, servei de reprografia, àrea de gestió pressupostària, entre d'altres.

El Consell Superior de la Justícia està sotmès al control pressupostari de la intervenció general, que pot designar un interventor delegat a aquest efecte, d'acord amb la Llei general de les finances públiques.

El Consell Superior de la Justícia utilitza una aplicació comptable i pressupostària pel registre de les operacions.

2. FISCALITZACIÓ REALITZADA

2.1. Pressupost de l'exercici

2.1.1. Pressupost inicial

El pressupost de l'exercici presenta les següents xifres a nivell de capítols:

	Pressupost de despeses	Pressupost 2024
1.	Despeses de personal	1.802.601,17
2.	Consum de béns corrents i serveis	509.250,00
3.	Despeses financeres	350,00
4.	Transferències corrents	6.080,00
	Despeses corrents	2.318.281,17
6.	Inversions reals	20.000,00
	Despeses de capital	20.000,00
	Total pressupost despeses	2.338.281,17

	Pressupost d'ingressos	Pressupost 2024
4.	Transferències corrents	2.318.281,17
	Ingressos corrents	2.318.281,17
7.	Transferències de capital	20.000,00
	Ingressos de capital	20.000,00
	Total pressupost ingressos	2.338.281,17

Font: Consell Superior de la Justícia
(Imports en euros)

2.1.2. Modificacions pressupostàries

El pressupost definitiu, una vegada registrades les modificacions de l'exercici, presenta les xifres següents:

Estat d'ingressos i de despeses del pressupost

Modificacions pressupostàries de l'exercici tancat a 31 de desembre del 2024

Euros

Capítol	Pressupost inicial	Crèdits reconduïts	Crèdits traspassats	Crèdits extraordinaris	Suplements de crèdit	Crèdits ampliables	Transferències de crèdit	Generació o Ampliació de crèdits	Avenços de fons	Pressupost final
1 Impostos directes	0,00	0,00	0,00	0,00	0,00	0,00	0,00	0,00	0,00	0,00
2 Impostos indirectes	0,00	0,00	0,00	0,00	0,00	0,00	0,00	0,00	0,00	0,00
3 Taxes i altres ingressos	0,00	0,00	0,00	0,00	0,00	0,00	0,00	0,00	0,00	0,00
4 Transferències corrents	2.318.281,17	14.046,66	0,00	0,00	0,00	0,00	0,00	0,00	0,00	2.332.327,83
5 Ingressos patrimonials	0,00	0,00	0,00	0,00	0,00	0,00	0,00	0,00	0,00	0,00
Ingressos corrents	2.318.281,17	14.046,66	0,00	0,00	0,00	0,00	0,00	0,00	0,00	2.332.327,83
6 Alienacions d'inversions	0,00	0,00	0,00	0,00	0,00	0,00	0,00	0,00	0,00	0,00
7 Transferències de capital	20.000,00	0,00	0,00	0,00	0,00	0,00	0,00	0,00	0,00	20.000,00
8 Actius financers	0,00	0,00	0,00	0,00	0,00	0,00	0,00	0,00	0,00	0,00
9 Passius financers	0,00	0,00	0,00	0,00	0,00	0,00	0,00	0,00	0,00	0,00
Ingressos de capital	20.000,00	0,00	0,00	0,00	0,00	0,00	0,00	0,00	0,00	20.000,00
Total ingressos	2.338.281,17	14.046,66	0,00	0,00	0,00	0,00	0,00	0,00	0,00	2.352.327,83
1 Despeses de personal	1.802.601,17	0,00	0,00	0,00	0,00	0,00	75.839,61	0,00	0,00	1.878.440,78
2 Consum de béns corrents i serveis	509.250,00	14.046,66	0,00	0,00	0,00	0,00	-75.839,61	0,00	0,00	447.457,05
3 Despeses financeres	350,00	0,00	0,00	0,00	0,00	0,00	0,00	0,00	0,00	350,00
4 Transferències corrents	6.080,00	0,00	0,00	0,00	0,00	0,00	0,00	0,00	0,00	6.080,00
Despeses corrents	2.318.281,17	14.046,66	0,00	0,00	0,00	0,00	0,00	0,00	0,00	2.332.327,83
6 Inversions reals	20.000,00	0,00	0,00	0,00	0,00	0,00	0,00	0,00	0,00	20.000,00
7 Transferències de capital	0,00	0,00	0,00	0,00	0,00	0,00	0,00	0,00	0,00	0,00
8 Actius financers	0,00	0,00	0,00	0,00	0,00	0,00	0,00	0,00	0,00	0,00
9 Passius financers	0,00	0,00	0,00	0,00	0,00	0,00	0,00	0,00	0,00	0,00
Despeses de capital	20.000,00	0,00	0,00	0,00	0,00	0,00	0,00	0,00	0,00	20.000,00
Total despeses	2.338.281,17	14.046,66	0,00	0,00	0,00	0,00	0,00	0,00	0,00	2.352.327,83

Font: Consell Superior de la Justícia
(Imports en euros)

El detall de les transferències de crèdit és el següent:

	Classificació econòmica	Augment	Disminució	Transferències de crèdit
10020	Despeses de gratificació membres CSJ	45.196,05	0,00	45.196,05
11010	Triennis pers. func. i agents Adm. caràc. indef.	0,00	-2.000,00	-2.000,00
11040	Guàrdies i presència efectiva	1.127,14	0,00	1.127,14
11050	Compens. treball suplem. treball/ torns i festius	3.318,20	0,00	3.318,20
16000	Quotes seguretat social, alts càrrecs	389,15	0,00	389,15
16010	Quotes segur.soc., pers. func. i ag. Adm. caràc.	30.259,07	0,00	30.259,07
16102	Pla d'aport. definida (nou pla de pensions)	0,00	-2.450,00	-2.450,00
1	Despeses de personal	80.289,61	-4.450,00	75.839,61

	Classificació econòmica	Augment	Disminució	Transferències de crèdit
20600	Lloguer d'equipaments per a informàtica	0,00	-1.500,00	-1.500,00
20805	Renovació de llicències	0,00	-1.350,00	-1.350,00
21300	Rep. i conserv. maquinària, instal·lacions i equip.	0,00	-4.000,00	-4.000,00
21400	Rep. i conserv. material de transport	0,00	-3.500,00	-3.500,00
21500	Rep. i conserv. mobiliari i efectes	0,00	-1.200,00	-1.200,00
21600	Rep. i conserv. d'equipaments informàtics	0,00	-2.000,00	-2.000,00
22030	Libres i altres publicacions	258,39	0,00	258,39
22100	Energia elèctrica	0,00	-26.720,53	-26.720,53
22140	Vestuari	0,00	-5.325,24	-5.325,24
22150	Productes alimentaris	924,64	0,00	924,64
22160	Productes farmacèutics i sanitaris	231,63	0,00	231,63
22190	Altres subministraments	0,00	-9.239,61	-9.239,61
22330	Altres transports	0,00	-1.031,63	-1.031,63
22420	Primes d'assegurances vehicles	0,00	-1.750,58	-1.750,58
22430	Primes d'assegurances assist. pers.	6.995,90	0,00	6.995,90
22610	Atencions protocol·làries	4.696,89	0,00	4.696,89
22630	Jurisdicció i contenciosos	31.170,53	0,00	31.170,53
22700	Treballs realitzats per empreses neteja/san.	0,00	-20.000,00	-20.000,00
22710	Treballs realitzats per empreses seguretat	0,00	-20.000,00	-20.000,00
22730	Treballs realitzats per empreses process. dades	0,00	-7.500,00	-7.500,00
22790	Altres treballs a l'exterior	0,00	-10.000,00	-10.000,00
23010	Reemborsament de dietes	0,00	-5.000,00	-5.000,00
2	Consum de béns corrents i serveis	44.277,98	-120.117,59	-75.839,61

	Classificació econòmica	Augment	Disminució	Transferències de crèdit
60500	Mobiliari	4.868,01	0,00	4.868,01
60510	Equipaments d'oficina	0,00	-4.600,81	-4.600,81
60610	Equipaments per a processos d'informació	8.827,54	0,00	8.827,54
64050	Aplicacions informàtiques	0,00	-9.094,74	-9.094,74
6	Inversions reals	13.695,55	-13.695,55	0,00

Font: Consell Superior de la Justícia
(Imports en euros)

De la revisió de les operacions contingudes en aquest apartat, s'han posat de manifest les següents observacions:

Modificacions pressupostàries

S'han aprovat transferències de crèdit per un import de 84.991 euros la tramitació de les quals ha tingut per finalitat donar cobertura pressupostària a despeses per les quals, en el moment d'adquirir els compromisos, no existia la consignació pressupostària adequada i suficient per atendre'ls, la qual cosa seria contrària al principi d'especialitat regulat en l'article 15 del DLTRLGFP.

Transferències de crèdit que minoren despeses corrents prèviament augmentades

L'article 26.4.d) del DLTRLGFP estableix que no es poden reduir crèdits per a despeses corrents que hagin estat augmentats per suplementos de crèdit, transferències de crèdits o crèdits ampliables. S'observen transferències de crèdit per un import total de 555 euros, que minoren crèdits de partides que prèviament havien estat incrementades mitjançant transferències de crèdit.

Finançament dels compromisos reconduïts

L'entitat ha incorporat al pressupost de l'exercici 2024 crèdits reconduïts de compromisos d'exercicis anteriors per un import de 14.047 euros, el finançament dels quals són transferències corrents. Aquest fet comporta que aquests compromisos adquirits en exercicis anteriors es financin amb recursos de l'exercici corrent, quan el seu finançament hauria de derivar dels recursos obtinguts en els exercicis objecte dels compromisos i que s'haurien d'incorporar al pressupost d'ingressos com a actius financers.

Transferències de crèdit que minoren crèdits per a remuneracions del personal per fer front a despeses d'una altra naturalesa

L'article 26.4.b) del DLTRLGFP estableix que no es poden minorar els crèdits per a remuneracions de personal per fer front a despeses d'una altra naturalesa. S'observen transferències de crèdit per un import total de 4.450 euros, que minoren els conceptes 161 Prestacions socials i 110 Remuneracions bàsiques i altres, personal fix per fer front a despeses del concepte 226 Altres serveis.

Modificacions pressupostàries no tramitades d'acord amb el DLTRLGFP

L'entitat ha realitzat transferències de crèdit que afecten a diferents vinculacions jurídiques de crèdits pressupostaris per a despeses de capital per un import de 8.828 euros que, contràriament a l'establert a l'article 26.3 del DLTRLGFP, no s'han tramitat com a crèdits extraordinaris o suplementos de crèdit.

2.2. Liquidació del pressupost

El resum dels imports retuts pel CSJ es recullen en els quadres següents:

Resum de la liquidació del pressupost d'ingressos

Euros

Capítol	Pressupost inicial 2024	Pressupost final 2024	Liquidat exercici 2024	Diferència pressupost final i realitzat 2024	Liquidat exercici anterior 2023	Variació liquidat exercicis 2024-2023	% Variació liquidat exercicis 2024-2023	Cobrat 2024
1 Impostos directes	0,00	0,00	0,00	0,00	0,00	0,00	-	0,00
2 Impostos indirectes	0,00	0,00	0,00	0,00	0,00	0,00	-	0,00
3 Taxes i altres ingressos	0,00	0,00	0,00	0,00	0,00	0,00	-	0,00
4 Transferències corrents	2.318.281,17	2.332.327,83	2.320.402,24	-11.925,59	2.153.937,35	166.464,89	7,73%	2.320.402,24
5 Ingressos patrimonials	0,00	0,00	0,00	0,00	0,00	0,00	-	0,00
Ingressos corrents	2.318.281,17	2.332.327,83	2.320.402,24	-11.925,59	2.153.937,35	166.464,89	7,73%	2.320.402,24
6 Alienacions d'inversions	0,00	0,00	0,00	0,00	0,00	0,00	-	0,00
7 Transferències de capital	20.000,00	20.000,00	20.000,00	0,00	120.902,42	-100.902,42	-83,46%	20.000,00
8 Actius financers	0,00	0,00	0,00	0,00	0,00	0,00	-	0,00
9 Passius financers	0,00	0,00	0,00	0,00	0,00	0,00	-	0,00
Ingressos de capital	20.000,00	20.000,00	20.000,00	0,00	120.902,42	-100.902,42	-83,46%	20.000,00
Total pressupost ingressos	2.338.281,17	2.352.327,83	2.340.402,24	-11.925,59	2.274.839,77	65.562,47	2,88%	2.340.402,24

Font: Consell Superior de la Justícia
(Imports en euros)

Resum de la liquidació del pressupost de despeses

Euros

Capítol	Pressupost inicial 2024	Modificacions 2024	Pressupost final 2024	Liquidat exercici 2024	Diferència pressupost final i realitzat 2024	Liquidat exercici anterior 2023	Variació liquidat exercicis 2024-2023	% Variació liquidat exercicis 2024-2023	Pagat 2024
1 Despeses de personal	1.802.601,17	75.839,61	1.878.440,78	1.833.493,34	-44.947,44	1.752.692,68	80.800,66	4,61%	1.833.493,34
2 Consum de béns corrents i serveis	509.250,00	-61.792,95	447.457,05	350.554,62	-96.902,43	398.687,69	-48.133,07	-12,07%	350.554,62
3 Despeses financeres	350,00	0,00	350,00	0,00	-350,00	100,74	-100,74	-100,00%	0,00
4 Transferències corrents	6.080,00	0,00	6.080,00	6.080,00	0,00	6.080,00	0,00	0,00%	6.080,00
Despeses corrents	2.318.281,17	14.046,66	2.332.327,83	2.190.127,96	-142.199,87	2.157.561,11	32.566,85	1,51%	2.190.127,96
6 Inversions reals	20.000,00	0,00	20.000,00	8.447,48	-11.552,52	119.742,72	-111.295,24	-92,95%	8.447,48
7 Transferències de capital	0,00	0,00	0,00	0,00	0,00	0,00	0,00	-	0,00
8 Actius financers	0,00	0,00	0,00	0,00	0,00	0,00	0,00	-	0,00
9 Passius financers	0,00	0,00	0,00	0,00	0,00	0,00	0,00	-	0,00
Despeses de capital	20.000,00	0,00	20.000,00	8.447,48	-11.552,52	119.742,72	-111.295,24	-92,95%	8.447,48
Total pressupost despeses	2.338.281,17	14.046,66	2.352.327,83	2.198.575,44	-153.752,39	2.277.303,83	-78.728,39	-3,46%	2.198.575,44

Font: Consell Superior de la Justícia
(Imports en euros)

Resultat pressupostari

Resultat pressupostari a 31 de desembre del 2024

Euros

Capítol	Pressupost inicial 2024	Pressupost final 2024	Liquidat exercici 2024	% Liquidat/ Press. final 2024	Liquidat exercici anterior 2023	Variació liquidat exercicis 2024-2023	% Variació liquidat exercicis 2024-2023
Ingressos corrents	2.318.281,17	2.332.327,83	2.320.402,24	99,49%	2.153.937,35	166.464,89	7,73%
Despeses de funcionament (1)	-2.317.931,17	-2.331.977,83	-2.190.127,96	-93,92%	-2.157.460,37	-32.667,59	1,51%
Ingressos de capital	20.000,00	20.000,00	20.000,00	100,00%	120.902,42	-100.902,42	-83,46%
Despeses de capital	-20.000,00	-20.000,00	-8.447,48	42,24%	-119.742,72	111.295,24	-92,95%
Superàvit o dèficit de gestió	350,00	350,00	141.826,80	40521,94%	-2.363,32	144.190,12	-6101,17%
Despeses financeres	-350,00	-350,00	0,00	0,00%	-100,74	-100,74	100,00%
Superàvit o dèficit de caixa	0,00	0,00	141.826,80	--	-2.464,06	144.089,38	-5847,64%
Actius financers (ingressos)	0,00	0,00	0,00	--	0,00	0,00	-
Passius financers (ingressos)	0,00	0,00	0,00	--	0,00	0,00	-
Actius financers (despeses)	0,00	0,00	0,00	--	0,00	0,00	-
Passius financers (despeses)	0,00	0,00	0,00	--	0,00	0,00	-
Variació d'actiu i passius financers	0,00	0,00	0,00	--	0,00	0,00	-
Resultat pressupostari	0,00	0,00	141.826,80	--	-2.464,06	144.089,38	-5847,64%

(1) Les despeses de funcionament inclouen despeses del capítol 1 (Despeses de personal), de capítol 2 (Consum de béns i serveis) i de capítol 4 (Transferències corrents)

Font: Consell Superior de la Justícia
(Imports en euros)

De la revisió de l'apartat en sorgeixen les observacions següents:

Principi d'universalitat

El CSJ no ha inclòs, en la liquidació del pressupost, la despesa corresponent al retorn d'excedents d'exercicis anteriors per un import d'1.135.101 euros, retornat en data 5 de febrer de 2024.

Aquest fet és contrari al principi d'universalitat que ha de regir la gestió pressupostària i que es regula a l'article 13 del DLTRLGFP.

2.2.1. Transferències del pressupost d'ingressos

Els imports que figuren a la liquidació del pressupost de l'exercici corresponen íntegrament a les transferències del Govern:

Transferències corrents

	Classificació econòmica	Pressupost inicial 2024	Modific. 2024	Pressupost final 2024	Liquidat exercici 2024	Diferència pressupost final i realitzat 2024	Liquidat exercici anterior 2023	Variació liquidat exercicis 2024-2023	% Variació liquidat exercicis 2024-2023	% execució pressup. final 2024
403	Del M.I.Govern	2.318.281,17	14.046,66	2.332.327,83	2.318.281,17	-14.046,66	2.153.937,35	164.343,82	7,63%	99,40%
40320	Del M.I.Govern	2.318.281,17	14.046,66	2.332.327,83	2.318.281,17	-14.046,66	2.153.937,35	164.343,82	7,63%	99,40%
440	D'altres entitats	0,00	0,00	0,00	2.121,07	2.121,07	0,00	2.121,07	-	100,00%
440	D'altres entitats	0,00	0,00	0,00	2.121,07	2.121,07	0,00	2.121,07	-	100,00%
4	Transferències corrents	2.318.281,17	14.046,66	2.332.327,83	2.320.402,24	-11.925,59	2.153.937,35	166.464,89	7,73%	99,49%

Font: Consell Superior de la Justícia
(Imports en euros)

Veure nota 2.1.2.

De la revisió d'aquest apartat en sorgeixen les següents observacions:

Altres ingressos

El CSJ ha liquidat al capítol 4 de transferències corrents l'import de 1.209 euros que correspon a la recuperació de les costes judicials i l'import de 912 euros que correspon al retorn d'un pagament duplicat, quan haurien de liquidar-se al capítol 3 taxes i altres ingressos.

Transferències de capital

	Classificació econòmica	Pressupost inicial 2024	Modific. 2024	Pressupost final 2024	Liquidat exercici 2024	Diferència pressupost final i realitzat 2024	Liquidat exercici anterior 2023	Variació liquidat exercicis 2024-2023	% Variació liquidat exercicis 2024-2023	% execució pressup. final 2024
702	Del M.I.Govern	20.000,00	0,00	20.000,00	20.000,00	0,00	120.902,42	-100.902,42	-83,46%	100,00%
70200	Del M.I.Govern	20.000,00	0,00	20.000,00	20.000,00	0,00	120.902,42	-100.902,42	-83,46%	100,00%
7	Transferències de capital	20.000,00	0,00	20.000,00	20.000,00	0,00	120.902,42	-100.902,42	-83,46%	100,00%

Font: Consell Superior de la Justícia
(Imports en euros)

2.2.2. Despeses de personal

La liquidació del pressupost del present capítol es resumeix en el quadre adjunt:

	Classificació econòmica	Pressupost final 2024	Liquidat exercici 2024	Diferència pressupost final i realitzat 2024	Liquidat exercici 2023	Variació liquidat exercicis 2024-2023	% Variació liquidat exercicis 2024-2023	% execució pressup. final 2024
100	Retrib.bàsiques altr.rem.u. alts càrrecs	201.674,19	201.674,19	0,00	147.929,56	53.744,63	36,33%	100,00%
10020	Despeses de gratificació membres CSJ	201.674,19	201.674,19	0,00	147.929,56	53.744,63	36,33%	100,00%
110	Remuneracions bàsiques i altres, personal fix	1.402.560,14	1.366.390,24	-36.169,90	1.348.983,85	17.406,39	1,29%	97,42%
11000	Sou base func. i agents de l'Adm.caràct.indefinit	1.155.228,88	1.143.380,27	-11.848,61	1.119.721,24	23.659,03	2,11%	98,97%
11010	Triennis pers.func. i agents Adm. caràc. indef.	190.726,43	169.371,39	-21.355,04	175.508,57	-6.137,18	-3,50%	88,80%
11020	Permanències, primes i especialitats	8.794,89	6.270,06	-2.524,83	12.273,84	-6.003,78	-48,92%	71,29%
11040	Guàrdies i presència efectiva	38.719,24	38.719,24	0,00	35.815,20	2.904,04	8,11%	100,00%
11050	Compens. treball suplem. treball/ torns i festius	8.318,20	8.318,20	0,00	5.665,00	2.653,20	46,83%	100,00%
11060	Primes matrimoni i naix. pers. fix	772,50	331,08	-441,42	0,00	331,08	-	42,86%
160	Quotes seguretat social	233.962,81	233.962,81	0,00	222.322,37	11.640,44	5,24%	100,00%
16000	Quotes seguretat social, alts càrrecs	24.643,26	24.643,26	0,00	16.133,50	8.509,76	52,75%	100,00%
16010	Quotes segur.soc., pers. func. i ag. Adm. caràc.	209.319,55	209.319,55	0,00	206.188,87	3.130,68	1,52%	100,00%
161	Prestacions socials	30.243,64	29.098,81	-1.144,83	28.628,37	470,44	1,64%	96,21%
16100	Pensions	0,00	0,00	0,00	28.628,37	-28.628,37	-100,00%	--
16102	Pla d'aport. definida (nou pla de pensions)	30.243,64	29.098,81	-1.144,83	0,00	29.098,81	-	96,21%
163	Despeses socials del personal	10.000,00	2.367,29	-7.632,71	4.828,53	-2.461,24	-50,97%	23,67%
16300	Formació i perfeccionament del personal	10.000,00	2.367,29	-7.632,71	4.828,53	-2.461,24	-50,97%	23,67%
1	Despeses de personal	1.878.440,78	1.833.493,34	-44.947,44	1.752.692,68	80.800,66	4,61%	97,61%

Font: Consell Superior de la Justícia
(Imports en euros)

Veure nota 2.1.2.

2.2.3. Consum en béns corrents i serveis

Els imports pressupostats i liquidats al tancament de l'exercici són:

	Classificació econòmica	Pressupost final 2024	Liquidat exercici 2024	Diferència pressupost final i realitzat 2024	Liquidat exercici 2023	Variació liquidat exercicis 2024-2023	% Variació liquidat exercicis 2024-2023	% execució pressup. final 2024
203	Lloguer de maquinària, instal·lacions i equipament	600,00	586,74	-13,26	560,94	25,80	4,60%	97,79%
20300	Lloguer de maquinària, instal·lacions i equipament	600,00	586,74	-13,26	560,94	25,80	4,60%	97,79%
208	Lloguer altre immobilitzat immaterial	3.650,00	3.650,00	0,00	116.929,25	-113.279,25	-96,88%	100,00%
20805	Renovació de llicències	3.650,00	3.650,00	0,00	116.929,25	-113.279,25	-96,88%	100,00%
212	Rep. i conserv. edificis i altres construccions	5.000,00	4.980,55	-19,45	4.264,00	716,55	16,80%	99,61%
21200	Rep. i conserv. edificis i altres construccions	5.000,00	4.980,55	-19,45	4.264,00	716,55	16,80%	99,61%
213	Rep. i conserv. maquinària, instal·lacions i equip.	0,00	0,00	0,00	4.895,97	-4.895,97	-100,00%	--
21300	Rep. i conserv. maquinària, instal·lacions i equip.	0,00	0,00	0,00	4.895,97	-4.895,97	-100,00%	--
214	Rep. i conserv. material de transport	1.500,00	1.441,15	-58,85	1.746,24	-305,09	-17,47%	96,08%
21400	Rep. i conserv. material de transport	1.500,00	1.441,15	-58,85	1.746,24	-305,09	-17,47%	96,08%
215	Rep. i conserv. mobiliari i efectes	1.300,00	1.261,69	-38,31	1.207,22	54,47	4,51%	97,05%
21500	Rep. i conserv. mobiliari i efectes	1.300,00	1.261,69	-38,31	1.207,22	54,47	4,51%	97,05%
216	Rep. i conserv. d'equipaments informàtics	0,00	0,00	0,00	1.212,25	-1.212,25	-100,00%	--
21600	Rep. i conserv. d'equipaments informàtics	0,00	0,00	0,00	1.212,25	-1.212,25	-100,00%	--
220	Material d'oficina ordinari	13.944,11	10.438,50	-3.505,61	7.348,50	3.090,00	42,05%	74,86%
22000	Material d'oficina ordinari	1.500,00	767,06	-732,94	1.537,12	-770,06	-50,10%	51,14%
22001	Impressió de documents	2.185,72	2.169,66	-16,06	267,72	1.901,94	710,42%	99,27%
22010	Petit mobiliari i estris	2.500,00	549,30	-1.950,70	62,75	486,55	775,38%	21,97%
22020	Premsa i revistes	1.000,00	866,46	-133,54	848,28	18,18	2,14%	86,65%
22040	Consumibles d'informàtica	1.500,00	827,63	-672,37	1.104,64	-277,01	-25,08%	55,18%
221	Subministraments	30.909,53	22.057,42	-8.852,11	29.867,90	-7.810,48	-26,15%	71,36%
22100	Energia elèctrica	3.279,47	0,00	-3.279,47	0,00	0,00	-	0,00%
22120	Carburants per a locomoció	3.500,00	1.745,39	-1.754,61	1.983,39	-238,00	-12,00%	49,87%
22140	Vestuari	11.174,76	11.174,76	0,00	8.168,40	3.006,36	36,80%	100,00%
22150	Productes alimentaris	2.924,64	3.282,53	357,89	4.521,52	-1.238,99	-27,40%	112,24%
22180	Productes de neteja	1.000,00	910,07	-89,93	451,50	458,57	101,57%	91,01%
22190	Altres subministraments	8.299,03	4.213,04	-4.085,99	14.646,39	-10.433,35	-71,23%	50,77%
222	Comunicacions	107.958,40	90.759,61	-17.198,79	91.296,95	-537,34	-0,59%	84,07%
22200	Serveis telefònics	100.000,00	86.228,73	-13.771,27	86.061,10	167,63	0,19%	86,23%
22210	Serveis postals	6.458,40	4.530,88	-1.927,52	5.235,85	-704,97	-13,46%	70,15%
22290	Altres comunicacions	1.500,00	0,00	-1.500,00	0,00	0,00	-	0,00%
223	Transport	618,37	99,60	-50,40	108,08	-8,48	-7,85%	16,11%
22310	Missatgers	150,00	99,60	-50,40	108,08	-8,48	-7,85%	66,40%
224	Primes d'assegurances	13.245,32	1.770,60	-11.474,72	1.758,38	12,22	0,69%	13,37%
22420	Primes d'assegurances vehicles	2.249,42	1.770,60	-478,82	1.758,38	12,22	0,69%	78,71%
22430	Primes d'assegurances assist. pers.	10.995,90	0,00	-10.995,90	0,00	0,00	-	0,00%
226	Altres serveis	78.467,02	67.734,52	-10.732,50	41.230,57	26.503,95	64,28%	86,32%
22610	Atencions protocol·làries	19.696,89	13.145,33	-6.551,56	16.063,18	-2.917,85	-18,16%	66,74%
22620	Divulgació i publicacions	2.500,00	0,00	-2.500,00	1.218,00	-1.218,00	-100,00%	0,00%
22630	Jurisdicció i contenciosos	46.270,13	46.245,31	-24,82	17.362,68	28.882,63	166,35%	99,95%
22660	Reunions, conferències i curssets	10.000,00	8.343,88	-1.656,12	6.586,71	1.757,17	26,68%	83,44%
227	Treballs realitzats per altres empreses	175.764,30	139.726,14	-36.038,16	76.141,04	63.585,10	83,51%	79,50%
22760	Estudis i treballs tècnics	175.764,30	139.726,14	-36.038,16	76.141,04	63.585,10	83,51%	79,50%
230	Reemborsament de dietes	7.000,00	3.752,34	-3.247,66	14.773,09	-11.020,75	-74,60%	53,60%
23010	Reemborsament de dietes	7.000,00	3.752,34	-3.247,66	14.773,09	-11.020,75	-74,60%	53,60%
231	Locomoció	7.500,00	2.295,76	-5.204,24	5.347,31	-3.051,55	-57,07%	30,61%
23100	Locomoció i desplaçament de personal	7.500,00	2.295,76	-5.204,24	5.347,31	-3.051,55	-57,07%	30,61%
2	Consum de béns corrents i serveis	447.457,05	350.554,62	-96.434,06	398.687,69	-48.133,07	-12,07%	78,34%

Font: Consell Superior de la Justícia
(Imports en euros)

Nota: Del quadre anterior, la variació total entre el pressupost final i el liquidat seria de -96.902,43 euros.

L'entitat està ubicada en dependències de la Nova Seu de la Justícia, per les quals suporta únicament, algunes de les despeses derivades del funcionament ordinari de les instal·lacions.

De la revisió de les despeses de béns corrents de l'exercici s'han observat les següents incidències:

Principi d'annualitat

En la liquidació pressupostària de l'exercici 2024 s'han detectat obligacions liquidades per un import de 169 euros procedents de serveis i béns rebuts en l'exercici 2023 i anteriors.

Aquest fet és contrari al principi d'annualitat tal qual establert en l'article 14 del DLTRLGFP.

2.2.4. Despeses financeres

La liquidació del pressupost del present capítol es resumeix en el quadre següent:

	Classificació econòmica	Pressupost final 2024	Liquidat exercici 2024	Diferència pressupost final i realitzat 2024	Liquidat exercici 2023	Variació liquidat exercicis 2024-2023	% Variació liquidat exercicis 2024-2023	% execució pressup. final 2024
34910	Interessos de comptes corrents	350,00	0,00	-350,00	100,74	-100,74	-100,00%	0,00%
	Comissions serveis bancaris	350,00	0,00	-350,00	100,74	-100,74	-100,00%	0,00%
3	Despeses financeres	350,00	0,00	-350,00	100,74	-100,74	-100,00%	0,00%

Font: Consell Superior de la Justícia
(Imports en euros)

2.2.5. Transferències del pressupost de despeses

El detall per conceptes d'aquest capítol pressupostari de despeses es presenta en el quadre següent:

	Classificació econòmica	Pressupost final 2024	Liquidat exercici 2024	Diferència pressupost final i realitzat 2024	Liquidat exercici 2023	Variació liquidat exercicis 2024-2023	% Variació liquidat exercicis 2024-2023	% execució pressup. final 2024
492	A l'exterior	6.080,00	6.080,00	0,00	6.080,00	0,00	0,00%	100,00%
49206	A Organismes Internacionals	6.080,00	6.080,00	0,00	6.080,00	0,00	0,00%	100,00%
4	Transferències corrents	6.080,00	6.080,00	0,00	6.080,00	0,00	0,00%	100,00%

Font: Consell Superior de la Justícia
(Imports en euros)

2.2.6. Inversions reals

Les despeses per inversions reals de l'exercici 2024 presenten el següent detall:

	Classificació econòmica	Pressupost final 2024	Liquidat exercici 2024	Diferència pressupost final i realitzat 2024	Liquidat exercici 2023	Variació liquidat exercicis 2024-2023	% Variació liquidat exercicis 2024-2023	% execució pressup. final 2024
603	Maquinària, instal·lacions i equipament	2.500,00	819,25	-1.680,75	0,00	819,25	-	32,77%
60390	Altra maquinària i equipament	2.500,00	819,25	-1.680,75	0,00	819,25	-	32,77%
605	Mobiliari i estris	7.767,20	6.909,23	-857,97	1.094,08	5.815,15	531,51%	88,95%
60500	Mobiliari	7.368,01	6.510,04	-857,97	1.094,08	5.415,96	495,02%	88,36%
60510	Equipaments d'oficina	399,19	399,19	0,00	0,00	399,19	-	100,00%
606	Equipaments per a processos d'informació	8.827,54	0,00	-8.827,54	7.203,00	-7.203,00	-100,00%	0,00%
60610	Equipaments per a processos d'informació	8.827,54	0,00	-8.827,54	7.203,00	-7.203,00	-100,00%	0,00%
608	Altres immobilitzats materials	0,00	0,00	0,00	217,95	-217,95	-100,00%	--
60880	Material de comunicacions	0,00	0,00	0,00	217,95	-217,95	-100,00%	--
640	Immobilitzats immaterials	905,26	719,00	-186,26	111.227,69	-110.508,69	-99,35%	79,42%
64050	Aplicacions informàtiques	905,26	719,00	-186,26	111.227,69	-110.508,69	-99,35%	79,42%
6	Inversions reals	20.000,00	8.447,48	-11.552,52	119.742,72	-111.295,24	-92,95%	42,24%

Font: Consell Superior de la Justícia
(Imports en euros)

Veure nota 2.3.4.

2.3. Estats financers

Estat de situació financera

Estats financers	Notes	Euros	
		31/12/2024	31/12/2023
ACTIUS			
Actius corrents			
Efectiu i equivalents d'efectiu	3	805.067,49	1.185.498,25
Comptes a cobrar	4	5.706,46	681.550,80
Comptes a cobrar de transaccions amb contraprestació		0,00	0,00
Comptes a cobrar de transaccions sense contraprestació		5.706,46	681.550,80
Ajustaments per periodificació		1.242,89	2.504,98
Total actius corrents		812.016,84	1.869.554,03
Actius no corrents			
Propietat, planta i equipament	5	36.794,06	51.599,00
Actius intangibles	6	101.538,54	211.681,11
Fiances		400,00	400,00
Total actius no corrents		138.732,60	263.680,11
Total Actius		950.749,44	2.133.234,14

Estats financers	Notes	Euros	
		31/12/2024	31/12/2023
PASSIUS			
Passius corrents			
Comptes a pagar	7	172.671,77	1.320.669,90
Total passius corrents		172.671,77	1.320.669,90
Passius no corrents			
Subvencions de capital	8	0,00	0,00
Total passius no corrents		0,00	0,00
Total Passius		172.671,77	1.320.669,90
Actiu net/Patrimoni			
Resultats d'exercicis anteriors		761.187,65	846.132,13
Resultat de l'exercici		16.890,02	-33.567,89
Total Actiu net/Patrimoni	9	778.077,67	812.564,24
Actius i Passius total nets		950.749,44	2.133.234,14

Font: Consell Superior de la Justícia
(Imports en euros)

Estat de rendiment financer

Resultat Financer	Notes	Euros	
		2024	2023
Ingressos sense contraprestació	10		
Transferències, subvencions i donacions		2.340.402,24	2.274.839,77
Total		2.340.402,24	2.274.839,77
Ingressos amb contraprestació			
Venda de béns		0,00	0,00
Prestació de serveis		0,00	0,00
Ingressos financers		0,00	0,00
Altres ingressos		0,00	0,00
Total		0,00	0,00
Ingressos Totals		2.340.402,24	2.274.839,77
Despeses			
Despeses de personal	11	-1.833.490,53	-1.752.692,68
Transferències i subvencions		-6.080,00	-6.080,00
Serveis exteriors	12	-350.546,70	-398.783,51
Amortització i depreciació	5,6	-133.394,99	-150.851,47
Despeses financeres		0,00	0,00
Despeses excepcionals		0,00	0,00
Total despeses		-2.323.512,22	-2.308.407,66
Altres guanys/ (pèrdues)			
Guanys procedents de la venda d'actius		0,00	0,00
Pèrdues per deteriorament		0,00	0,00
Total		0,00	0,00
Resultat abans d'impostos		16.890,02	-33.567,89
Impostos			
Resultat després d'impostos		16.890,02	-33.567,89

Font: Consell Superior de la Justícia
(Imports en euros)

Estat de fluxos d'efectiu

	<i>Euros</i>
	2024
FLUXOS D'EFECTIU DE LES ACTIVITATS D'OPERACIÓ	
Cobraments	2.996.550,56
Transferències corrents	2.853.836,19
Subvencions de capital	124.000,00
Altres cobraments	18.714,37
Pagaments	-3.368.533,84
Sou net treballadors	-1.433.734,66
Cotitzacions CASS	-282.068,51
Retencions IRPF	-24.263,03
Mútua i Pla Pensions	-5.525,67
Proveïdors i altres pagaments	-487.840,91
Devolució transferències Govern	-1.135.101,06
Fluxos d'efectiu nets de les activitats d'operació	-371.983,28
FLUXOS D'EFECTIU DE LES ACTIVITATS D'INVERSIÓ	
Compra de planta i equipament	-7.728,48
Compra d'actius intangibles	-719,00
Fluxos d'efectiu nets de les activitats d'inversió	-8.447,48
FLUXOS D'EFECTIU DE LES ACTIVITATS DE FINANÇAMENT	0,00
Fluxos d'efectiu nets de les activitats de finançament	0,00
Increment/(Disminució) neta en l'efectiu i equivalents a l'efectiu	-380.430,76
Efectiu i equivalents a l'efectiu al principi del període	1.185.498,25
Efectiu i equivalents a l'efectiu al final del període	805.067,49

Font: Consell Superior de la Justícia
(Imports en euros)

Conciliació entre el resultat pressupostari i el resultat comptable de l'exercici tancat a 31 de desembre de 2024

Euros

Capítol	Liquidació pressupost	Comptabilitat	Diferència
INGRESSOS (drets liquidats)	2.340.402,24	2.340.402,24	0,00
Transferències corrents	2.320.402,24	2.320.402,24	0,00
Transferències de capital	20.000,00	20.000,00	0,00
Ingressos patrimonials	0,00	0,00	0,00
Altres	0,00	0,00	0,00
DESPESES (oblig. liquidades)	-2.198.575,44	-2.323.512,22	124.936,78
Despeses de personal	-1.833.493,34	-1.833.490,53	-2,81
Consum de béns corrents i serveis	-350.554,62	-350.546,70	-7,92
Despeses financeres	0,00	0,00	0,00
Transferències corrents	-6.080,00	-6.080,00	0,00
Inversions reals	-8.447,48	-133.394,99	124.947,51
Actius financers	0,00	0,00	0,00
Altres	0,00	0,00	0,00
RESULTAT	141.826,80	16.890,02	124.936,78

AJUSTOS AL RESULTAT COMPTABLE	
RESULTAT COMPTABLE	16.890,02
Altes/Baixes d'immobilitzat	-8.447,48
Amortitzacions	133.394,99
Periodificació assegurances	-4,92
Regularitzacions	-5,81
RESULTAT AJUSTAT	141.826,80

Font: Consell Superior de la Justícia
(Imports en euros)

2.3.1. Efectius i equivalents a efectiu

El compte de tresoreria retut presenta el següent resum:

Concepte	Euros
1. Cobraments	2.996.550,56
(+) Operacions pressupostàries	2.996.550,56
<i>Pressupost corrent</i>	2.351.420,94
<i>Pressupost tancat</i>	645.129,62
(+) Operacions extrapressupostàries	0,00
2. Pagaments	3.376.981,32
(+) Operacions pressupostàries	3.376.981,32
<i>Pressupost corrent</i>	2.063.790,62
<i>Pressupost tancat</i>	1.313.190,70
(+) Operacions extrapressupostàries	0,00
Flux de tresoreria (1+2)	-380.430,76
Saldo final de tresoreria 31/12/2023	1.185.498,25
3. Saldo final de tresoreria 31/12/2024	805.067,49

Font: Consell Superior de la Justícia
(Imports en euros)

El quadre adjunt recull la situació de la tresoreria al tancament de l'exercici:

Descripció	Saldo a 31/12/2024	Saldo a 31/12/2023	Variació
Andbank	23.331,21	-	23.331,21
Crèdit Andorrà	28.249,87	-	28.249,87
Mora Banc	753.486,41	1.185.498,25	-432.011,84
Total	805.067,49	1.185.498,25	-380.430,76

Font: Elaboració pròpia a partir d'informació del Consell Superior de la Justícia
(Imports en euros)

De la revisió d'aquest apartat en resulten les observacions següents:

Despeses amb domiciliació bancària dels pagaments

El CSJ segueix la pràctica de domiciliar els pagaments de les assegurances. Aquesta pràctica és contrària al procediment que requereix l'article 31 del DLTRLGFP, donat que comporta que es materialitzin els pagaments amb anterioritat a que les despeses hagin estat liquidades i s'hagi dictat la preceptiva ordre de pagament requerida per la norma referida. Es recomana que l'entitat ajusti els seus procediments de pagament a les previsions d'aquesta Llei.

Signatura autoritzada no actualitzada en la banca electrònica

En la resposta rebuda a la circularització d'una entitat bancària segueix inclosa, com a persona amb signatura autoritzada, l'anterior cap de l'àrea financera i de gestió pressupostària pel que fa als mitjans de pagament telemàtics.

2.3.2. Comptes a cobrar

Els comptes a cobrar estan integrats per les partides següents:

	Euros	
	Saldo 31/12/2024	Saldo 31/12/2023
Govern d'Andorra, deutor subvenció de capital	0,00	119.742,72
Govern d'Andorra, deutor transferència corrent	0,00	535.555,02
Deutors Mútua, pendent de recuperació	5.706,46	26.253,06
Total	5.706,46	681.550,80

Font: Consell Superior de la Justícia
(Imports en euros)

2.3.3. Propietat, planta i equipament

Els moviments d'actius no corrents que s'han produït durant l'exercici es resumeixen de la següent manera:

Cost	Saldo 31/12/2023	Altes	Baixes	Saldo 31/12/2024
Instal·lacions tècniques	6.031,46	0,00	0,00	6.031,46
Maquinària	19.202,39	340,25	0,00	19.542,64
Mobiliari	66.432,75	6.909,23	0,00	73.341,98
Equips processos informació	259.176,08	479,00	0,00	259.655,08
Elements de transport	42.370,00	0,00	0,00	42.370,00
Altre immobilitzat material	14.327,58	0,00	0,00	14.327,58
Total	407.540,26	7.728,48	0,00	415.268,74

Amortització acumulada	Saldo 31/12/2023	Altes	Baixes	Saldo 31/12/2024
A.A. Instal·lacions tècniques	-4.859,82	-603,14	0,00	-5.462,96
A.A. Maquinària	-14.843,92	-2.277,62	0,00	-17.121,54
A.A. Mobiliari	-28.612,93	-5.166,56	0,00	-33.779,49
A.A. Equips processos inform.	-250.602,37	-8.372,52	0,00	-258.974,89
A.A. Elements de transport	-34.432,63	-4.154,21	0,00	-38.586,84
A.A. Altre immobilitzat material	-22.589,59	-1.959,37	0,00	-24.548,96
Total	-355.941,26	-22.533,42	0,00	-378.474,68

Valor net comptable	Saldo 31/12/2023	Altes	Baixes	Saldo 31/12/2024
Instal·lacions tècniques	1.171,64	-603,14	0,00	568,50
Maquinària	4.358,47	-1.937,37	0,00	2.421,10
Mobiliari	37.819,82	1.742,67	0,00	39.562,49
Equips processos informació	8.573,71	-7.893,52	0,00	680,19
Elements de transport	7.937,37	-4.154,21	0,00	3.783,16
Altre immobilitzat material	-8.262,01	-1.959,37	0,00	-10.221,38
Valor net comptable	51.599,00	-14.804,94	0,00	36.794,06

Font: Consell Superior de la Justícia
(Imports en euros)

De la revisió d'aquest apartat en sorgeixen les següents observacions:

Enregistrament de la cessió d'ús de les dependències del CSJ a l'edifici de la nova Seu de la Justícia

Amb data 30 de juny de 2021 es signa el conveni entre el Govern i el Consell Superior de la Justícia per la cessió gratuïta de l'ús de les dependències on es troba la seu del CSJ, així mateix, en el seu pacte segon, s'acorda l'afectació de la resta de l'edifici al servei públic de l'Administració de justícia i de la Fiscalia general.

Segons les NICSP23 article 44, "una entitat reconeixerà un actiu sorgit d'una transacció sense contraprestació quan obtingui el control dels recursos que compleixin la definició d'actiu i satisfacin els criteris de reconeixement". Amb l'entrada en vigor del conveni, l'entitat hauria de reconèixer un actiu pel valor de les zones pertanyents de l'edifici al CSJ i alhora reconèixer un ingrés pel mateix import com a donació o un passiu en relació amb l'activació d'immobilitzat.

2.3.4. Actius intangibles

Els moviments d'actius no corrents que s'han produït durant l'exercici es resumeixen de la següent manera:

Cost	Saldo 31/12/2023	Altes	Baixes	Saldo 31/12/2024
Aplicacions informàtiques	992.605,13	719,00	0,00	993.324,13
Total	992.605,13	719,00	0,00	993.324,13

Amortització acumulada	Saldo 31/12/2023	Altes	Baixes	Saldo 31/12/2024
A.A. Aplicacions informàtiques	-780.924,02	-110.861,57	0,00	-891.785,59
Total	-780.924,02	-110.861,57	0,00	-891.785,59

Valor net comptable	Saldo 31/12/2023	Altes	Baixes	Saldo 31/12/2024
Aplicacions informàtiques	211.681,11	-110.142,57	0,00	101.538,54
Total	211.681,11	-110.142,57	0,00	101.538,54

Font: Consell Superior de la Justícia
(Imports en euros)

De la revisió d'aquest apartat en sorgeixen les següents observacions:

Reconeixement d'actius intangibles

El CSJ ha comptabilitzat en l'epígraf d'aplicacions informàtiques l'import de 719 euros corresponent a la subscripció anual d'un programa informàtic. Segons indica la NICSP31 sobre actius intangibles, no es podria considerar activable, ja que l'entitat disposa d'un dret d'ús temporal i no la propietat ni el dret exclusiu i permanent del programa informàtic, per tant s'hauria d'haver comptabilitzat com una despesa de l'exercici.

2.3.5. Comptes a pagar

Es detalla en el quadre següent:

	Euros	
	Saldo 31/12/2024	Saldo 31/12/2023
Creditors per obligacions reconegudes	153.616,67	170.856,66
Creditor Govern	0,00	1.135.101,06
Administracions Públiques, creditors IRPF	4.338,55	1.978,79
Caixa Andorrana de Seguretat Social	14.716,55	12.733,39
Total	172.671,77	1.320.669,90

Font: Consell Superior de la Justícia
(Imports en euros)

2.3.6. Gestió comptable de l'endeutament

El Consell Superior de la Justícia presenta la següent gestió comptable de l'endeutament:

Euros

Tipus d'endeutament	Total disposat a 01/01/2024	Total disposat a 31/12/2024	Total formalitzat a 31/12/2024
--	--	--	--
Total	--	--	--

Euros

Tipus d'endeutament	Total disposat a 01/01/2023	Total disposat a 31/12/2023	Total formalitzat a 31/12/2023
--	--	--	--
Total	--	--	--

Font: Consell Superior de la Justícia
(Imports en euros)

2.3.7. Actius nets/patrimoni

Els moviments que s'observen en els comptes que integren aquest apartat són els següents:

Euros						
	Notes	Capital aportat	Altres reserves	Resultats Acumulats	Resultat de l'exercici (estalvi o desestalvi)	Total actius nets/patrimoni
Saldo a 31 de desembre de 2022		-	-	1.770.424,51	218.887,32	1.989.311,83
Canvis en polítiques comptables		-	-	-	-	0,00
Saldo reexpressat a 31 de desembre de 2022		-	-	1.770.424,51	218.887,32	1.989.311,83
Canvis en els actius nets/patrimoni per al 2023		-	-	-1.143.179,70	-	-1.143.179,70
Ingressos nets reconeguts directament en els actius nets/patrimoni		-	-	-	-	-
Resultat del període		-	-	-	-33.567,89	-33.567,89
Distribució del resultat exercici anterior		-	-	218.887,32	-218.887,32	0,00
Saldo a 31 de desembre de 2023	9	-	-	846.132,13	-33.567,89	812.564,24
Canvis en polítiques comptables		-	-	-	-	0,00
Saldo reexpressat a 31 de desembre de 2023		-	-	846.132,13	-33.567,89	812.564,24
Canvis en els actius nets/patrimoni per al 2024		-	-	-51.376,59	-	-51.376,59
Ingressos nets reconeguts directament en els actius nets/patrimoni		-	-	-	-	-
Resultat del període		-	-	-	16.890,02	16.890,02
Distribució del resultat exercici anterior		-	-	-33.567,89	33.567,89	0,00
Saldo a 31 de desembre de 2024	9	-	-	761.187,65	16.890,02	778.077,67

Font: Consell Superior de la Justícia
(Imports en euros)

2.4. Estat del romanent de tresoreria

El càlcul del romanent de tresoreria retut per l'entitat en l'exercici presenta el següent detall:

Romanent de tresoreria a 31 de desembre del 2024

Conceptes	Euros
1 (+) Drets pendents de cobrament	5.706,46
(+) del pressupost corrent	5.706,46
(+) de pressupostos tancats	0,00
(+) d'operacions no pressupostàries	0,00
(-) de cobrament dubtós	0,00
(-) drets cobrats pendents d'aplicació definitiva	0,00
2 (-) Obligacions pendents de pagament	-172.671,77
(+) del pressupost corrent	-172.671,77
(+) de pressupostos tancats	0,00
(+) d'operacions no pressupostàries	0,00
(-) drets cobrats pendents d'aplicació definitiva	0,00
3 (+) Fons líquids	805.067,49
I Romanent de tresoreria afectat	638.102,18
II Romanent de tresoreria no afectat	
III Romanent de tresoreria total (1-2+3)=(I+II)	638.102,18

Font: Consell Superior de la Justícia
(Imports en euros)

2.5. Contractació pública

No s'han posat de manifest observacions en aquest apartat.

2.6. Evolució de les magnituds i ratis principals

Es presenta a continuació l'evolució de les magnituds i ratis principals de la gestió economicofinancera de l'entitat:

Resum pressupost inicial d'ingressos

Pressupost d'ingressos	Pressupost 2017 (*)	Pressupost 2018	Pressupost 2019 (*)	Pressupost 2020	Pressupost 2021	Pressupost 2022	Pressupost 2023	Pressupost 2024
4. Transferències corrents	1.466.776	1.702.721	1.863.602	2.046.407	2.272.760	2.159.796	2.153.937	2.318.281
Ingressos corrents	1.466.776	1.702.721	1.863.602	2.046.407	2.272.760	2.159.796	2.153.937	2.318.281
7. Transferències de capital	193.031	160.996	3.259	268.300	67.681	207.480	104.000	20.000
Ingressos de capital	193.031	160.996	3.259	268.300	67.681	207.480	104.000	20.000
Total ingressos	1.659.807	1.863.717	1.866.861	2.314.707	2.340.441	2.367.276	2.257.937	2.338.281

(*) Tal com s'explica a l'informe corresponent el pressupost inicial retut per l'entitat difereix de la Llei del pressupost aprovada
 Font: Elaboració pròpia a partir d'informació del Consell Superior de la Justícia
 (Imports en euros)

Resum pressupost inicial de despeses

Pressupost de despeses	Pressupost 2017 (*)	Pressupost 2018	Pressupost 2019 (*)	Pressupost 2020	Pressupost 2021	Pressupost 2022	Pressupost 2023	Pressupost 2024
1. Despeses de personal	1.107.333	1.212.638	1.373.341	1.582.152	1.729.858	1.463.692	1.583.072	1.802.601
2. Consum de béns corrents i serveis	359.443	490.083	485.243	454.819	532.466	679.015	564.415	509.250
3. Despeses financeres	-	-	300	-	-	2.073	350	350
4. Transferències corrents	-	-	4.718	9.436	10.436	15.016	6.100	6.080
Despeses corrents	1.466.776	1.702.721	1.863.602	2.046.407	2.272.760	2.159.796	2.153.937	2.318.281
6. Inversions reals	193.031	160.996	3.259	268.300	67.681	207.480	104.000	20.000
Despeses de capital	193.031	160.996	3.259	268.300	67.681	207.480	104.000	20.000
Total despeses	1.659.807	1.863.717	1.866.861	2.314.707	2.340.441	2.367.276	2.257.937	2.338.281

(*) Tal com s'explica a l'informe corresponent el pressupost inicial retut per l'entitat difereix de la Llei del pressupost aprovada
 Font: Elaboració pròpia a partir d'informació del Consell Superior de la Justícia
 (Imports en euros)

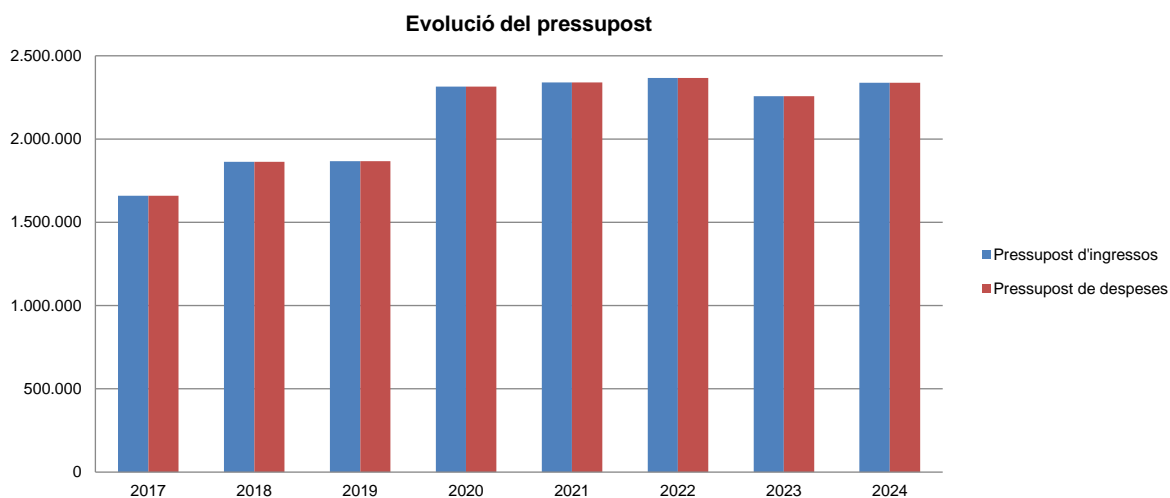

Font: Elaboració pròpia a partir d'informació del Consell Superior de la Justícia
 (Imports en euros)

Resum de la liquidació del pressupost d'ingressos

Pressupost d'ingressos	Liquidat 2017	Liquidat 2018	Liquidat 2019	Liquidat 2020	Liquidat 2021	Liquidat 2022	Liquidat 2023	Liquidat 2024
4. Transferències corrents	1.466.776	1.702.721	1.863.602	2.046.407	2.355.405	2.170.406	2.153.937	2.320.402
5. Ingressos patrimonials	1.073	-	-	-	-	-	-	-
Ingressos corrents	1.467.849	1.702.721	1.863.602	2.046.407	2.355.405	2.170.406	2.153.937	2.320.402
7. Transferències de capital	142.558	172.641	-	216.622	157.586	152.232	120.902	20.000
Ingressos de capital	142.558	172.641	-	216.622	157.586	152.232	120.902	20.000
Total ingressos	1.610.407	1.875.362	1.863.602	2.263.029	2.512.991	2.322.638	2.274.839	2.340.402

Font: Elaboració pròpia a partir d'informació del Consell Superior de la Justícia
 (Imports en euros)

Resum de la liquidació del pressupost de despeses

Pressupost de despeses	Liquidat 2017	Liquidat 2018	Liquidat 2019	Liquidat 2020	Liquidat 2021	Liquidat 2022	Liquidat 2023	Liquidat 2024
1. Despeses de personal	974.486	1.147.772	1.206.201	1.340.388	1.430.353	1.541.073	1.752.693	1.833.493
2. Consum de béns corrents i serveis	354.148	417.303	384.897	389.924	543.197	409.375	398.688	350.555
3. Despeses financeres	323	-	-	-	-	201	101	-
4. Transferències corrents	-	4.580	6.080	1.500	10.660	6.080	6.080	6.080
Despeses corrents	1.328.957	1.569.655	1.597.178	1.731.812	1.984.210	1.956.729	2.157.562	2.190.128
6. Inversions reals	141.698	171.119	26.135	216.622	158.746	152.232	119.743	8.447
8. Actius financers	-	-	-	-	400	-	-	-
Despeses de capital	141.698	171.119	26.135	216.622	159.146	152.232	119.743	8.447
Total despeses	1.470.655	1.740.774	1.623.313	1.948.434	2.143.356	2.108.961	2.277.305	2.198.575

Font: Elaboració pròpia a partir d'informació del Consell Superior de la Justícia (Imports en euros)

Evolució liquidació del pressupost

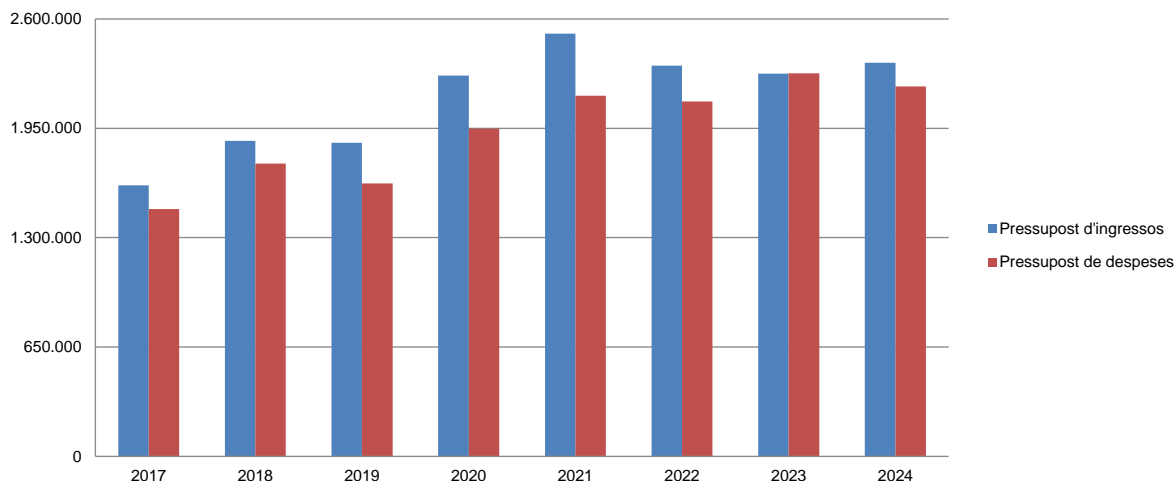

Font: Elaboració pròpia a partir d'informació del Consell Superior de la Justícia (Imports en euros)

La distribució de les liquidacions d'ingressos i despeses dels darrers exercicis es representa gràficament en els quadres següents:

Liquidació pressupost ingressos valor absolut

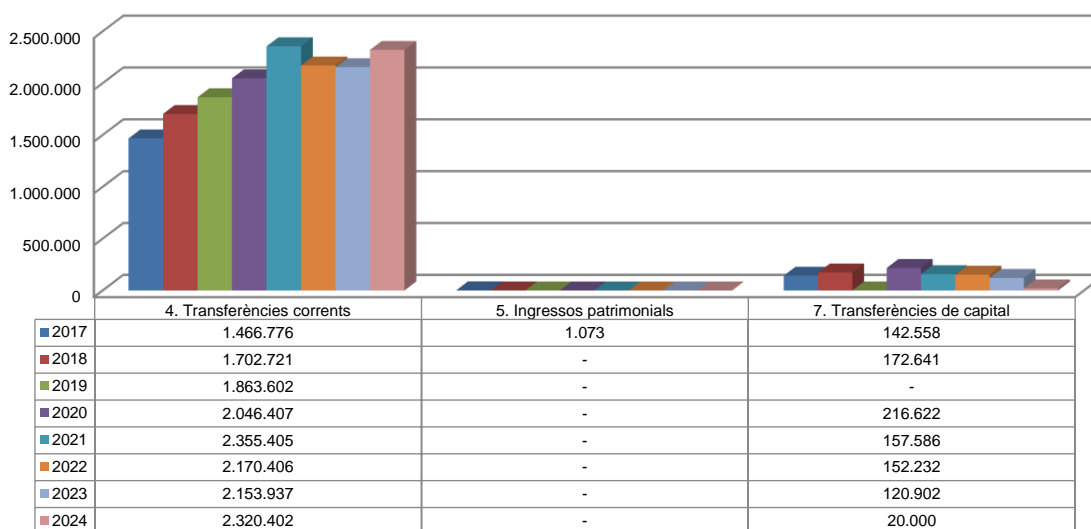

Font: Elaboració pròpia a partir d'informació del Consell Superior de la Justícia (Imports en euros)

Liquidació pressupost ingressos valor relatiu

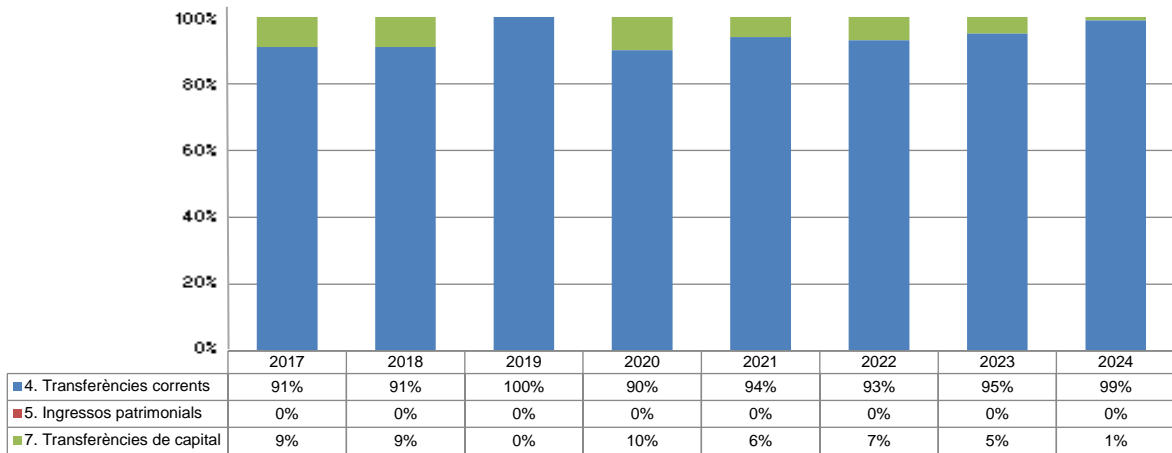

Font: Elaboració pròpia a partir d'informació del Consell Superior de la Justícia

Liquidació pressupost despeses valor absolut

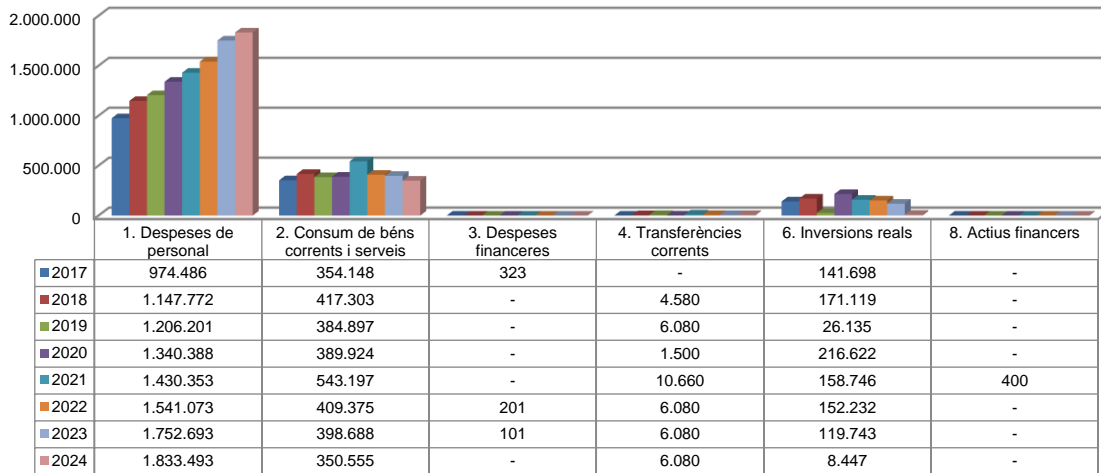

Font: Elaboració pròpia a partir d'informació del Consell Superior de la Justícia (Imports en euros)

Liquidació pressupost despeses valor relatiu

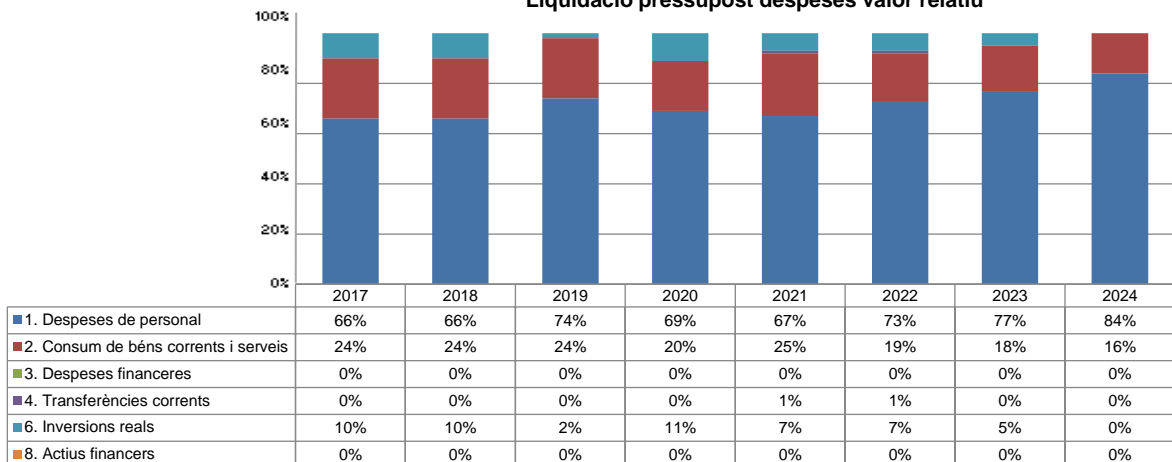

Font: Elaboració pròpia a partir d'informació del Consell Superior de la Justícia

Resultat pressupostari i romanent de tresoreria

Es presenta a continuació l'evolució del resultat pressupostari:

Descripció	2017	2018	2019	2020	2021	2022	2023	2024
Total ingressos liquidats	1.610.407	1.875.362	1.863.602	2.263.029	2.512.991	2.322.638	2.274.839	2.340.402
Total despeses liquidades	1.470.655	1.740.774	1.623.313	1.948.434	2.143.356	2.108.961	2.277.305	2.198.575
Resultat pressupostari	139.752	134.588	240.289	314.595	369.635	213.677	-2.466	141.827

Font: Elaboració pròpia a partir d'informació del Consell Superior de la Justícia
(Imports en euros)

La variació i evolució del romanent de tresoreria considerant, en cas que n'hi hagi, aquelles incidències més significatives detectades i indicades en els corresponents informes de fiscalització presenta el següent detall:

Descripció	RT Ajustat 2017	RT Ajustat 2018	RT Ajustat 2019	RT Ajustat 2020	RT Ajustat 2021	RT Ajustat 2022	RT Ajustat 2023	RT Ajustat 2024
1. (+) Drets pendents de cobrament	136.965	791.532	528.500	736.851	32.981	176.185	681.551	5.706
2. (-) Obligacions pendents de pagament	-73.065	-257.523	-206.847	-388.517	-152.607	-362.147	-1.320.670	-172.672
3. (+) Fons líquids	362.428	25.904	479.556	766.733	1.599.698	1.879.255	1.185.498	805.067
Romanent de tresoreria total (1-2+3)	426.328	559.913	801.209	1.115.067	1.480.072	1.693.293	546.379	638.102
I. Romanent de tresoreria afectat	426.328	559.913	801.209	1.115.067	1.480.072	1.693.293	546.379	638.102
II. Romanent de tresoreria no afectat	-	-	-	-	-	-	-	-
Romanent de tresoreria total (1-2+3)=(I+II)	426.328	559.913	801.209	1.115.067	1.480.072	1.693.293	546.379	638.102

Font: Elaboració pròpia a partir d'informació del Consell Superior de la Justícia
(Imports en euros)

Evolució resultat pressupostari i romanent de tresoreria

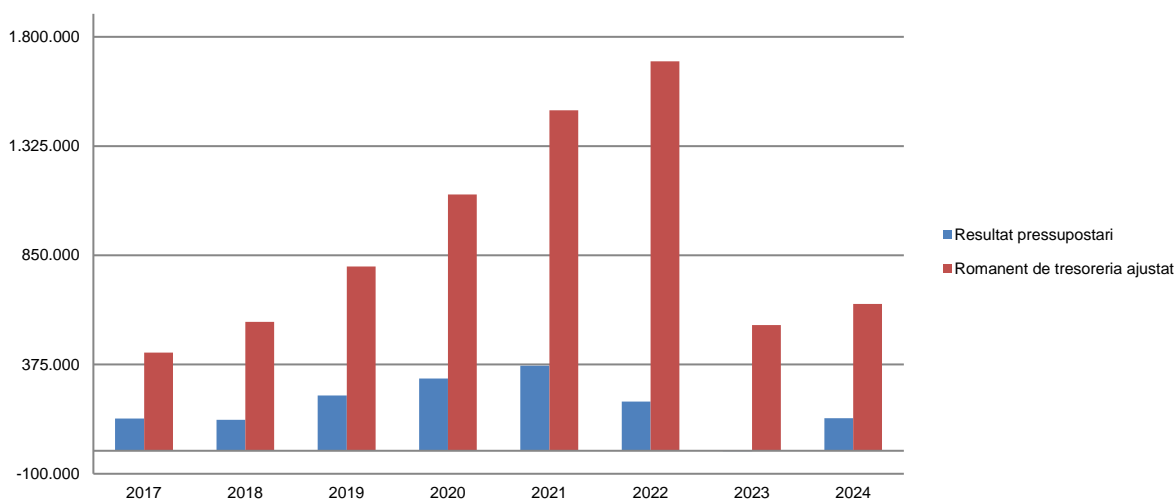

Font: Elaboració pròpia a partir d'informació del Consell Superior de la Justícia
(Imports en euros)

Indicadors i ratis

Indicadors pressupostaris		Exercici 2020	Exercici 2021	Exercici 2022	Exercici 2023	Exercici 2024
Grau de modificacions del pressupost (La proximitat al 0% mostra una menor necessitat de modificar les previsions inicials estimades)	= $\frac{\text{Modificacions del pressupost}}{\text{Previsions inicials}}$	0,0%	9,0%	0,3%	2,7%	0,6%
Grau de liquidació de drets (Mostra el grau de realització dels ingressos previstos. La proximitat al 100% indica una bona previsió d'ingressos)	= $\frac{\text{Drets liquidats}}{\text{Previsions definitives d'ingressos - Incorporació del romanent de tresoreria}}$	97,8%	107,4%	97,8%	98,1%	99,5%
Grau de liquidació d'obligacions (Mostra el grau de realització de les despeses previstes. No hauria d'excedir el 100%)	= $\frac{\text{Obligacions liquidades}}{\text{Previsions definitives de despeses}}$	84,2%	84,0%	88,8%	98,2%	93,5%
% que representen les despeses de personal (% que representen les despeses de personal sobre el total de despeses de l'exercici)	= $\frac{\text{Obligacions liquidades capítol 1}}{\text{Obligacions liquidades totals}}$	68,8%	66,7%	73,1%	77,0%	83,4%
% que representen les despeses corrents (% que representen les despeses en béns corrents i serveis de titularitat de l'entitat sobre el total de despeses de l'exercici)	= $\frac{\text{Obligacions liquidades capítol 2}}{\text{Obligacions liquidades totals}}$	20,0%	25,3%	19,4%	17,5%	15,9%
Esforç inversor (% de despeses que corresponen a la realització d'inversions en l'exercici. La realització d'inversions es troba relacionada amb l'adquisició, ampliació, conservació o millora de les infraestructures i béns de capital)	= $\frac{\text{Obligacions liquidades capítol 6}}{\text{Obligacions liquidades totals}}$	11,1%	7,4%	7,2%	5,3%	0,4%
Estalvi brut (El seu valor ha de ser positiu. Capacitat dels ingressos corrents per finançar despeses de capital)	= $\frac{\text{(Drets liquidats operacions corrents - Obligacions liquidades operacions corrents)}}{\text{Drets liquidats operacions corrents}}$	15,4%	15,8%	9,8%	-0,2%	5,6%
Estalvi net (El seu valor ha de ser positiu. Un valor negatiu indica que no es disposa de recursos corrents suficients per finançar l'amortització del deute formalitzat)	= $\frac{\text{(Drets liquidats operacions corrents - Obligacions liquidades operacions corrents - Passius financers)}}{\text{Drets liquidats operacions corrents}}$	15,4%	15,8%	9,8%	-0,2%	5,6%
Autonomia (Capacitat de finançament sense transferències externes. No inclosos capítols 4 i 7)	= $\frac{\text{Drets liquidats totals - Transferències}}{\text{Drets liquidats totals}}$	0,0%	0,0%	0,0%	0,0%	0,0%
Ratis de liquiditat		Exercici 2020	Exercici 2021	Exercici 2022	Exercici 2023	Exercici 2024
Fons de maniobra (Hauria de tenir valor positiu)	= Actiu corrent - Passiu corrent	1.115.067	1.481.302	1.694.523	548.884	639.345
Rati de liquiditat (El valor hauria de fluctuar entre el 150% i 200%)	= $\frac{\text{Actiu corrent}}{\text{Passiu corrent}}$	387,0%	1.070,7%	597,9%	141,6%	470,3%
Rati de tresoreria (Valor pròxim al 100%)	= $\frac{\text{Efectiu i altres actius líquids equivalents}}{\text{Passiu corrent}}$	197,3%	1.048,2%	518,9%	89,8%	466,2%

Font: Elaboració pròpia a partir d'informació del Consell Superior de la Justícia
(Imports en euros)

3. OBSERVACIONS I RECOMANACIONS

Relatives a la comptabilitat pública

- El CSJ ha minorat crèdits per a remuneracions de personal per fer front a despeses d'una altra naturalesa incomplint l'establert en l'article 26.4.b) del DLTRLGFP per import de 4.450 euros. (nota 2.1.2)
- L'entitat ha realitzat transferències de crèdit que afecten a diferents vinculacions jurídiques de crèdits pressupostaris per a despeses de capital per un import de 8.828 euros que, contràriament a l'establert a l'article 26.3 del DLTRLGFP, no s'han tramitat com a crèdits extraordinaris o suplementos de crèdit. (nota 2.1.2)
- El CSJ no ha inclòs, en la liquidació del pressupost, la despesa corresponent al retorn d'excedents d'exercicis anteriors per un import de 1.135.101 euros, retornat en data 5 de febrer de 2024. (nota 2.2)

4. OBSERVACIONS I RECOMANACIONS D'ANYS ANTERIORS

Les observacions i recomanacions formulades en exercicis anteriors, que deriven de fets que segueixen pendents o de pràctiques que s'han mantingut en aquest exercici, amb les corresponents matisacions o actualitzacions en el cas que n'hi hagi, es recullen a continuació:

Relatives a la comptabilitat pública

- S'han aprovat transferències de crèdit per un import de 84.991 euros, la tramitació de les quals ha tingut per finalitat donar cobertura pressupostària a despeses per les quals, en el moment d'adquirir els compromisos, no existia la consignació pressupostària adequada i suficient per atendre'ls, contràriament al principi d'especialitat regulat en l'article 15 del DLTRLGFP. (nota 2.1.2)
- El CSJ ha minorat partides de despeses corrents incrementades prèviament per transferències de crèdit, per un import de 555 euros, contravenint el regulat en l'article 26.4.d) del DLTRLGFP. (nota 2.1.2)
- S'han finançat crèdits reconduïts per un import de 14.047 euros amb ingressos esperats del pressupost de l'exercici corrent i no amb la reconducció del finançament no disposat de l'exercici origen del compromís reconduït. (nota 2.1.2)
- S'han detectat liquidacions pressupostàries que són contràries al principi d'anualitat establert en l'article 14 del DLTRLGFP per un import total de 169 euros. (notes 2.2.3)
- No s'ha reflectit degudament a l'Estat de situació financera la cessió d'ús de les dependències del CSJ a l'edifici de la nova Seu de la Justícia, segons la NICSP 23 article 44. (nota 2.3.3)

5. CONCLUSIONS

De les verificacions efectuades d'acord amb procediments d'auditoria es desprèn que, excepte per les conseqüències que es deriven de les observacions contingudes en els apartats 3 i 4, els comptes anuals sotmesos a fiscalització expressen, en tots els aspectes significatius, la imatge fidel del patrimoni i de la situació financera del Consell Superior de la Justícia a 31 de desembre de 2024, dels resultats de les seves operacions i dels recursos obtinguts i aplicats, i de l'execució del pressupost d'ingressos i despeses corresponents a l'exercici anual acabat en la mateixa data i contenen, juntament amb la memòria que els acompanya, la informació necessària i suficient per a la seva interpretació i comprensió adequada, de conformitat amb els principis i normes comptables generalment acceptats recollits al DLTRLGFP i a les NICSP, i guarden uniformitat amb els aplicats en l'exercici anterior.

També es desprèn que, excepte pels aspectes descrits en el cos de l'informe, el Consell Superior de la Justícia ha complert de forma raonable amb la legislació bàsica relativa a l'administració i control dels fons públics que li és aplicable per l'exercici anual acabat el 31 de desembre de 2024.

6. AL·LEGACIONS

D'acord amb allò que preveuen els articles 3 i 10 de la Llei del Tribunal de Comptes es tramet al Consell Superior de la Justícia el present informe per tal que pugui presentar les al·legacions que consideri oportunes.

7. OBSERVACIONS COMPLEMENTÀRIES

Atès que no han estat presentades al·legacions no hi ha cap observació complementària.