

TRIBUNAL DE COMPTES D'ANDORRA

Informe relatiu als treballs de fiscalització
corresponents al tancament de l'exercici 2024, del
COMÚ D'ANDORRA LA VELLA

Febrer de 2026

El Ple del Tribunal de Comptes, en l'exercici de la funció fiscalitzadora requerida per l'article 2 del Decret legislatiu del 27-9-2017 de publicació del text refós de la Llei del Tribunal de Comptes, del 13 d'abril del 2000, i les seves modificacions posteriors, ha aprovat, en la sessió celebrada el 26 de febrer de 2026, l'informe relatiu als treballs de fiscalització corresponents al tancament de l'exercici 2024, del Comú d'Andorra la Vella.

Els treballs de fiscalització s'han dut a terme amb sotmetiment a les lleis i als valors ètics fonamentals d'integritat, independència i objectivitat, competència, comportament professional i confidencialitat i transparència que regeixen l'organització i l'activitat del Tribunal de Comptes.

En atenció als valors anteriorment indicats i als requeriments d'independència de l'article 4 de la Llei del Tribunal, el president del Tribunal de Comptes Sr. Francesc d'Assís Pons Tomàs s'ha abstingut de participar en la planificació, execució, supervisió i aprovació del present informe, havent deixat constància a l'expedient de les causes que concorren les quals obliguen a la referida abstenció.

L'informe, havent acomplert amb els tràmits que requereix l'article 10 de la Llei del Tribunal de Comptes, serà tramès al Consell General per a la seva consideració.

ÍNDIX

1. INTRODUCCIÓ	5
1.1. Objecte i abast	5
1.2. Metodologia	6
1.3. Marc jurídic	7
1.4. Organització i control intern	8
2. FISCALITZACIÓ REALITZADA	10
2.1. Pressupost de l'exercici	10
2.1.1. Pressupost inicial	10
2.1.2. Modificacions pressupostàries	11
2.2. Liquidació del pressupost	12
2.2.1. Impostos directes	14
2.2.2. Impostos indirectes	14
2.2.3. Taxes i altres ingressos.....	15
2.2.4. Transferències corrents d'ingressos.....	15
2.2.5. Ingressos patrimonials	16
2.2.6. Transferències de capital d'ingressos	16
2.2.7. Despeses de personal.....	17
2.2.8. Consum de béns corrents i serveis	18
2.2.9. Transferències corrents de despeses	20
2.2.10. Inversions reals	21
2.3. Estats financers	23
2.3.1. Efectiu i equivalents a l'efectiu	27
2.3.2. Actius financers corrents	28
2.3.3. Comptes a cobrar.....	28
2.3.4. Inventaris.....	30
2.3.5. Pagaments anticipats	30
2.3.6. Actius financers no corrents	30
2.3.7. Propietat, planta i equipament.....	31
2.3.8. Actius intangibles	32
2.3.9. Comptes a pagar.....	32
2.3.10. Passius financers corrents	33
2.3.11. Endeutament i passius financers no corrents.....	33
2.3.12. Actius nets/patrimoni	36
2.3.13. Altres ingressos.....	36
2.4. Estat del romanent de tresoreria.....	37
2.5. Contractació pública	38
2.6. Sostenibilitat de les finances públiques i estabilitat pressupostària i fiscal ...	39
2.7. Altres aspectes a destacar.....	40
2.8. Evolució de les magnituds i ratis principals.....	42
3. OBSERVACIONS I RECOMANACIONS	50
4. OBSERVACIONS I RECOMANACIONS D'ANYS ANTERIORS	50
5. CONCLUSIONS	50
6. ESTATS CONSOLIDATS DEL COMÚ D'ANDORRA LA VELLA I ENTITATS DEPENDENTS	51
7. ENTITATS PÚBLIQUES COMUNALS	63
7.1. Joves i Vivenda Alternativa, SLU (JOVIAL, SLU)	63
8. AL·LEGACIONS	69
9. OBSERVACIONS COMPLEMENTÀRIES	69

Abreviacions

BOPA:	Butlletí Oficial del Principat d'Andorra
DLTCLQTC:	Decret Legislatiu de publicació del text consolidat de la Llei qualificada de transferències als comuns
DLTRLGFP:	Decret Legislatiu de publicació del text refós de la Llei general de les finances públiques
DLTRLGOTU:	Decret Legislatiu de publicació del text refós de la Llei general d'ordenació del territori i urbanisme
DLTRLSEPF:	Decret Legislatiu de publicació del text refós de la Llei de sostenibilitat de les finances públiques i d'estabilitat pressupostària i fiscal
LCP:	Llei de contractació pública
LFC:	Llei de les finances comunals
LFP:	Llei de la funció pública
LQDCC:	Llei qualificada de delimitació de competències dels comuns
NICSP:	Normes internacionals de comptabilitat del sector públic

1. INTRODUCCIÓ

1.1. Objecte i abast

D'acord amb l'art. 8 de la Llei del Tribunal de Comptes, de 13 d'abril de 2000, correspon a aquest Òrgan la fiscalització externa de la gestió econòmica, financera i comptable dels comuns i els òrgans que en depenen, en aquest cas del Comú d'Andorra la Vella (en endavant el Comú).

La fiscalització del Comú forma part dels treballs de fiscalització per a l'exercici 2024, d'acord amb les competències que té atribuïdes aquest Tribunal.

Aquesta actuació suposa la realització d'una auditoria de regularitat (financera i de compliment) de l'activitat economicofinancera de l'esmentada entitat, desenvolupada en l'exercici 2024.

La liquidació de comptes del Comú d'Andorra la Vella, corresponent a l'exercici 2024, objecte d'aquesta fiscalització va ser lliurada al Tribunal de Comptes en data 28 de març de 2025, i consta, entre altres, de la documentació següent: gestió comptable d'ingressos i despeses (liquidació del pressupost), gestió comptable de la tresoreria, gestió comptable del patrimoni, gestió comptable de l'endeutament, estat de situació financera, estat del rendiment financer, estat de canvis en els actius nets/patrimoni i estat de fluxos d'efectiu. D'acord amb el Decret d'aprovació del Reglament relatiu a l'adopció de les NICSP, s'inclou també, segons el model d'estats financers: el resultat pressupostari, la conciliació entre el resultat pressupostari i el resultat comptable, modificacions pressupostàries, el romanent de tresoreria, la memòria pressupostària i notes en les quals s'inclou un resum de les polítiques comptables significatives i altres notes explicatives.

En data 24 de juliol de 2025, el Comú va lliurar els estats pressupostaris i financers consolidats a 31 de desembre de 2024.

En data 24 de juliol de 2025, el Comú va lliurar els comptes anuals de la societat pública comunal JOVES I VIVENDA ALTERNATIVA, SLU (JOVIAL, SLU), tancats a 31 de desembre de 2024, que constaven de: balanç de situació abreujat, compte de pèrdues i guanys abreujat, i la memòria abreujada, junt amb l'informe d'auditoria dels referits comptes.

1.2. Metodologia

El treball s'ha realitzat d'acord amb els Principis i Normes d'Auditoria del Sector Públic i al Codi d'Ètica del Tribunal de Comptes, i ha consistit en la realització d'aquelles proves selectives i revisions de procediments que s'han considerat necessàries en cada cas per a l'examen de les diferents àrees.

L'actuació portada a terme ha estat una auditoria de regularitat, que inclou una auditoria de legalitat o compliment i una auditoria financera, amb els següents objectius:

- Comprovar si l'activitat economicofinancera del Comú s'ha desenvolupat de conformitat amb les normes, disposicions i directrius que li són d'aplicació.
- Verificar si els comptes anuals i altres estats financers del Comú expressen la imatge fidel del patrimoni, de la situació financera, del rendiment financer i de l'execució del pressupost, i que la informació economicofinancera es presenti d'acord als principis comptables que li són d'aplicació.

No obstant això, en la mesura que s'han detectat en la fiscalització, en l'informe es posen de manifest incidències i conclusions que tenen a veure amb la gestió, és a dir, que indiquen si la gestió economicofinancera s'ha portat a terme amb criteris d'eficàcia, eficiència i economia.

Han estat objecte de la present fiscalització els fets generats pel Comú en l'exercici 2024 encara que, quan ha calgut per tenir incidència en l'exercici fiscalitzat, també ho han estat els d'exercicis anteriors i posteriors, abordant tant els aspectes comptables i pressupostaris com els patrimonials, així com els d'organització i control intern existents. Al mateix temps, també s'ha verificat si es compleix amb la legalitat vigent en la gestió dels recursos públics.

No s'han portat a terme procediments específics, tendents a localitzar fets posteriors que poguessin afectar a l'exercici auditat. No obstant això, en aquells casos en els quals s'ha comptat amb evidència d'algun tipus, originada amb posterioritat a la data de tancament dels exercicis, s'ha fet referència als mateixos en l'informe.

En el cas de les entitats públiques comunals els treballs de fiscalització han consistit en la realització d'una auditoria complementària a les auditories financeres rebudes pel Tribunal, amb la finalitat de verificar si els procediments utilitzats en aquestes han estat els adequats, contrastar les conclusions obtingudes i si ha escaigut, fer les verificacions i controls necessaris per complementar-les.

En la realització de la fiscalització s'utilitza, a efectes del còmput de l'endeutament, l'informe d'auditoria de l'entitat següent:

- JOVES I VIVENDA ALTERNATIVA, SLU (JOVIAL, SLU) a 31 de desembre de 2024 (participada directament 100%).

El treball de camp a les dependències del Comú fiscalitzat va concloure el 30 de setembre de 2025.

1.3. Marc jurídic

La legislació que regula l'activitat economicofinancera, pressupostària i comptable del Comú en el període fiscalitzat es conté, fonamentalment, en les següents disposicions:

- Llei qualificada de delimitació de competències dels comuns, de 4 de novembre de 1993, i les seves modificacions posteriors.
- Ordinació del 29-11-2011 d'organització i funcionament dels comuns. (vigència fins el 29-02-2024).
- Decret del 22-12-2016 d'aprovació del Reglament relatiu a l'adopció de les Normes internacionals de comptabilitat del sector públic amb el caràcter de Pla marc per al sector públic estatal del Principat d'Andorra.
- Decret legislatiu del 27-9-2017 de publicació del text refós de la Llei del Tribunal de Comptes, del 13 d'abril del 2000, i les seves modificacions posteriors.
- Llei 32/2017, del 20 de desembre, de col·laboració entre l'Administració general i els comuns, i entre els comuns, i les seves modificacions posteriors.
- Decret legislatiu del 7-02-2018 de publicació del text refós de la Llei 21/2014, del 16 d'octubre, de bases de l'ordenament tributari. (Correcció d'errata del 21-02-2018), i les seves modificacions posteriors.
- Llei 1/2019, del 17 de gener, de la funció pública, i les seves modificacions posteriors.
- Decret legislatiu del 19-06-2019 de publicació del text refós de la Llei general d'ordenació del territori i urbanisme, i les seves modificacions posteriors.
- Decret legislatiu del 18-9-2019 de publicació del text consolidat de la Llei 18/2017, del 20 d'octubre, qualificada de transferències als comuns.
- Decret legislatiu del 20-11-2019 de publicació del text refós de la Llei general de les finances públiques, del 19 de desembre de 1996, i les seves modificacions posteriors.
- Decret legislatiu del 20-11-2019 de publicació del text refós de la Llei 32/2014, del 27 de novembre, de sostenibilitat de les finances públiques i d'estabilitat pressupostària i fiscal, i les seves modificacions posteriors.
- Edicte del 17-12-2020 pel qual es publica l'acord d'aprovació i d'entrada en vigor del nou Pla General de Comptes Públics del Comú d'Andorra la Vella.
- Llei 36/2021, del 16 de desembre, de les finances comunals, i les seves modificacions posteriors.
- Llei 14/2022, del 12 de maig, de contractació pública, i les seves modificacions posteriors.
- Llei 14/2023, del 3 de juliol, de text consolidat del Codi de l'Administració.
- Ordinació del 19-10-2023 de la funció pública del Comú d'Andorra la Vella i les seves modificacions posteriors.
- Ordinació del 18-1-2024 tributària comunal per l'any 2024.
- Ordinació del 18-1-2024 de preus públics comunals per l'any 2024.

- Llei 1/2024, del 1 de febrer, del pressupost per a l'exercici del 2024, i les seves modificacions posteriors.
- Ordinació del 29-2-2024 del pressupost comunal per a l'exercici 2024.
- Ordinació del 29-2-2024 d'organització i funcionament del Comú d'Andorra la Vella. (vigència a partir de l'1-03-2024).

1.4. Organització i control intern

El control intern és un procés integral de l'organització, responsabilitat dels òrgans de govern i direcció de l'entitat, dissenyat per afrontar els riscos i per aportar una seguretat raonable de que en la consecució de la missió de l'ens s'assoleixen els objectius de:

- Execució ordenada, ètica, econòmica, eficient i efectiva de les operacions.
- Compliment de les obligacions de responsabilitat.
- Compliment de les lleis i regulació aplicable.
- Salvaguarda dels recursos per evitar pèrdues, mal ús o danys.

En els treballs de fiscalització s'han estudiat i avaluat aquells procediments del control intern que hem considerat necessaris atenent l'abast i la naturalesa del treball, sense que l'esmentat estudi hagi pretès identificar necessàriament totes les debilitats que puguin existir, motiu pel qual no expressem una opinió sobre el sistema de control intern de l'entitat. No obstant això, en el transcurs de l'informe es detallen aquelles observacions i recomanacions que han de possibilitar la millora dels procediments de control intern de l'entitat.

L'organització i el control intern s'estructuren de la forma següent:

L'estructura organitzativa de l'ens disposa de diversos nivells jeràrquics, amb funcions i línies d'autoritat clarament definides. Cada departament depèn d'una de les conselleries que estan encapçalades per un conseller de Comú. A més, depenent directament dels Òrgans de Govern, també hi trobem la figura d'intervenció i la de secretaria general.

La gestió economicofinancera de l'ens recau en el departament de comptabilitat en dependència directa de la conselleria de finances, comptabilitat i administració.

Intervenció fa la funció de fiscalització i és la titular del control de legalitat i d'oportunitat econòmica i financera de l'ens.

El Comú utilitza una aplicació de gestió pressupostària i comptable pel registre de les operacions econòmiques. A banda d'aquesta també s'utilitzen aplicacions informàtiques de gestió auxiliars, la majoria d'elles interconnectades a l'aplicació de gestió pressupostària i comptable.

El Comú no disposa de forma generalitzada manuals de procediments comptables. Tanmateix, es duen a terme controls periòdics des del departament de comptabilitat. Periòdicament el conseller de finances i comptabilitat juntament amb el director del

departament, realitzen un seguiment pressupostari que consisteix en una revisió de l'estat d'execució per, eventualment, prendre mesures correctores.

2. FISCALITZACIÓ REALITZADA

2.1. Pressupost de l'exercici

2.1.1. Pressupost inicial

El pressupost inicial de l'exercici presenta les següents xifres a nivell de capítols:

CAPÍTOL	IMPORT	CAPÍTOL	IMPORT
DESPESES		INGRESSOS	
1 Despeses de personal	19.491.291,64	1 Impostos directes	17.615.000,00
2 Consum de béns corrents i serveis	19.732.832,10	2 Impostos indirectes	1.280.000,00
3 Despeses financeres	585.000,00	3 Taxes i altres ingressos	20.801.526,49
4 Transferències corrents	2.323.132,84	4 Transferències corrents	3.371.163,00
Despeses corrents	42.132.256,58	5 Ingressos patrimonials	342.301,07
6 Inversions reals	9.506.383,98	Ingressos corrents	43.409.990,56
7 Transferències de capital	-	6 Alienació d'inversions	-
8 Actius financers	-	7 Transferències de capital	10.478.650,00
9 Passius financers	2.250.000,00	8 Actius financers	-
Despeses de capital	11.756.383,98	9 Passius financers	-
Total pressupost despeses	53.888.640,56	Ingressos de capital	10.478.650,00
		Total pressupost ingressos	53.888.640,56

Font: Elaboració pròpia a partir d'informació del Comú
(Imports en euros)

2.1.2. Modificacions pressupostàries

El quadre següent resumeix les modificacions pressupostàries que s'han tramitat durant l'exercici, que han donat lloc a les previsions definitives que s'han liquidat:

Capítol	Pressupost inicial	Crèdits Reconduits	Crèdits traspassats	Crèdits extraordinaris i Suplements de crèdit	Ampliacions i Baixes	Transferències de crèdit		Generació o ampliació de crèdits	Avanços de fons	Pressupost final
						Augment	Disminució			
1 Impostos directes	17.615.000,00	0,00	0,00	0,00	0,00	0,00	0,00	0,00	0,00	17.615.000,00
2 Impostos indirectes	1.280.000,00	0,00	0,00	0,00	0,00	0,00	0,00	0,00	0,00	1.280.000,00
3 Taxes i altres ingressos	20.801.526,49	0,00	0,00	0,00	0,00	0,00	0,00	0,00	0,00	20.801.526,49
4 Transferències corrents	3.371.163,00	0,00	0,00	0,00	0,00	0,00	0,00	0,00	0,00	3.371.163,00
5 Ingressos patrimonials	342.301,07	0,00	0,00	0,00	0,00	0,00	0,00	0,00	0,00	342.301,07
Ingressos corrents	43.409.990,56	0,00	0,00	0,00	0,00	0,00	0,00	0,00	0,00	43.409.990,56
6 Alienacions d'inversions	0,00	0,00	0,00	0,00	0,00	0,00	0,00	0,00	0,00	0,00
7 Transferències de capital	10.478.650,00	0,00	0,00	0,00	0,00	0,00	0,00	0,00	0,00	10.478.650,00
8 Actius financers	0,00	4.149.985,41	0,00	0,00	18.000,00	0,00	0,00	0,00	0,00	4.167.985,41
9 Passius financers	0,00	0,00	0,00	0,00	0,00	0,00	0,00	0,00	0,00	0,00
Ingressos de capital	10.478.650,00	4.149.985,41	0,00	0,00	18.000,00	0,00	0,00	0,00	0,00	14.646.635,41
Total Ingressos	53.888.640,56	4.149.985,41	0,00	0,00	18.000,00	0,00	0,00	0,00	0,00	58.056.625,97
1 Despeses de personal	19.491.291,64	6.907,60	0,00	0,00	18.000,00	0,00	0,00	0,00	0,00	19.516.199,24
2 Consum de béns corrents i serveis	19.732.832,10	211.788,07	0,00	40.500,00	-17.858,80	386.851,00	-386.851,00	0,00	0,00	19.967.261,37
3 Despeses financeres	585.000,00	0,00	0,00	0,00	0,00	0,00	0,00	0,00	0,00	585.000,00
4 Transferències corrents	2.323.132,84	0,00	0,00	0,00	0,00	0,00	0,00	0,00	0,00	2.323.132,84
Despeses corrents	42.132.256,58	218.695,67	0,00	40.500,00	141,20	386.851,00	-386.851,00	0,00	0,00	42.391.593,45
6 Inversions reals	9.506.383,98	3.931.289,74	0,00	72.200,00	-94.841,20	600.000,00	-600.000,00	0,00	0,00	13.415.032,52
7 Transferències de capital	0,00	0,00	0,00	0,00	0,00	0,00	0,00	0,00	0,00	0,00
8 Actius financers	0,00	0,00	0,00	0,00	0,00	0,00	0,00	0,00	0,00	0,00
9 Passius financers	2.250.000,00	0,00	0,00	0,00	0,00	0,00	0,00	0,00	0,00	2.250.000,00
Despeses de capital	11.756.383,98	3.931.289,74	0,00	72.200,00	-94.841,20	600.000,00	-600.000,00	0,00	0,00	15.665.032,52
Total Despeses	53.888.640,56	4.149.985,41	0,00	112.700,00	-94.700,00	986.851,00	-986.851,00	0,00	0,00	58.056.625,97

Font: Comú d'Andorra La Vella
(Imports en euros)

2.2. Liquidació del pressupost

El resum dels imports retuts pel Comú es recullen en els quadres següents:

Resum de la liquidació del pressupost d'ingressos

Capítol	Pressupost inicial	Final	Liquidat exercici	Diferència pressupost final i realitzat	Liquidat exercici anterior	Variació liquidat exercicis	% Variació liquidat exercicis	Cobrat
1 Impostos directes	17.615.000,00	17.615.000,00	21.031.696,15	-3.416.696,15	20.076.200,82	955.495,33	4,76%	18.880.242,26
2 Impostos indirectes	1.280.000,00	1.280.000,00	1.340.286,66	-60.286,66	1.808.590,15	-468.303,49	-25,89%	800.316,77
3 Taxes i altres ingressos	20.801.526,49	20.801.526,49	23.218.955,95	-2.417.429,46	21.472.852,88	1.746.103,07	8,13%	18.820.314,20
4 Transferències corrents	3.371.163,00	3.371.163,00	3.459.218,09	-88.055,09	3.251.057,51	208.160,58	6,40%	3.234.533,46
5 Ingressos patrimonials	342.301,07	342.301,07	488.185,89	-145.884,82	396.560,68	91.625,21	23,10%	488.185,89
Ingressos corrents	43.409.990,56	43.409.990,56	49.538.342,74	-6.128.352,18	47.005.262,04	2.533.080,70	5,39%	42.223.592,58
7 Transferències de capital	10.478.650,00	10.478.650,00	10.625.827,79	-147.177,79	10.093.743,53	532.084,26	5,27%	10.625.827,79
8 Actius financers	0,00	4.167.985,41	0,00	4.167.985,41	0,00	0,00	0,00%	0,00
9 Passius financers	0,00	0,00	0,00	0,00	0,00	0,00	0,00%	0,00
Ingressos de capital	10.478.650,00	14.646.635,41	10.625.827,79	4.020.807,62	10.093.743,53	532.084,26	5,27%	10.625.827,79
Total pressupost ingressos	53.888.640,56	58.056.625,97	60.164.170,53	-2.107.544,56	57.099.005,57	3.065.164,96	5,37%	52.849.420,37

Font: Comú d'Andorra la Vella
(Imports en euros)

Resum de la liquidació del pressupost de despeses

Capítol	Pressupost inicial	Final	Liquidat exercici	Diferència pressupost final i realitzat	Liquidat exercici anterior	Variació liquidat exercicis	% Variació liquidat exercicis	Pagat
1 Despeses de personal	19.491.291,64	19.516.199,24	19.224.781,43	291.417,81	18.389.055,62	835.725,81	4,54%	19.210.460,15
2 Consum de béns corrents i serveis	19.732.832,10	19.967.261,37	17.746.674,46	2.220.586,91	17.836.944,64	-90.270,18	-0,51%	15.125.707,18
3 Despeses financeres	585.000,00	585.000,00	478.572,84	106.427,16	420.396,63	58.176,21	13,84%	478.572,84
4 Transferències corrents	2.323.132,84	2.323.132,84	2.094.282,34	228.850,50	2.131.312,48	-37.030,14	-1,74%	1.638.697,68
Despeses corrents	42.132.256,58	42.391.593,45	39.544.311,07	2.847.282,38	38.777.709,37	766.601,70	1,98%	36.453.437,85
6 Inversions reals	9.506.383,98	13.415.032,52	7.554.031,86	5.861.000,66	11.440.041,87	-3.886.010,01	-33,97%	6.365.510,92
7 Transferències de capital	0,00	0,00	0,00	0,00	0,00	0,00	0,00%	0,00
8 Actius financers	0,00	0,00	0,00	0,00	0,00	0,00	0,00%	0,00
9 Passius financers	2.250.000,00	2.250.000,00	2.173.960,23	76.039,77	2.703.358,06	-529.397,83	-19,58%	2.173.960,23
Despeses de capital	11.756.383,98	15.665.032,52	9.727.992,09	5.937.040,43	14.143.399,93	-4.415.407,84	-31,22%	8.539.471,15
Total pressupost despeses	53.888.640,56	58.056.625,97	49.272.303,16	8.784.322,81	52.921.109,30	-3.648.806,14	-6,89%	44.992.909,00

Font: Comú d'Andorra la Vella
(Imports en euros)

2.2.1. Impostos directes

El resum dels imports registrats en aquest capítol figuren en el quadre següent:

IMPOSTOS DIRECTES		PRESSUPOST INICIAL 2024	MODIF.	(1) PRESSUPOST FINAL 2024	(2) LIQUIDAT 2024	VARIACIÓ (3)=(2)-(1)	% EXECUCIÓ (2)/(1)
10	Sobre la Residència	455.000,00	-	455.000,00	467.747,91	12.747,91	102,80%
100	Sobre la Residència	455.000,00	-	455.000,00	467.747,91	12.747,91	102,80%
11	Sobre el capital	8.218.000,00	-	8.218.000,00	8.896.234,27	678.234,27	108,25%
112	Sobre béns immobles	2.711.000,00	-	2.711.000,00	2.758.811,12	47.811,12	101,76%
115	Sobre els rendiments arrendataris	5.507.000,00	-	5.507.000,00	6.137.423,15	630.423,15	111,45%
13	Sobre activitats econòmiques	4.563.000,00	-	4.563.000,00	4.721.440,78	158.440,78	103,47%
130	Radició d'activitats comer.emp.i profess	4.563.000,00	-	4.563.000,00	4.721.440,78	158.440,78	103,47%
14	Sobre act. Econòmiques de construcció	4.379.000,00	-	4.379.000,00	6.946.273,19	2.567.273,19	158,63%
140	Drets de construcció	4.379.000,00	-	4.379.000,00	6.946.273,19	2.567.273,19	158,63%
1	Impostos directes	17.615.000,00	-	17.615.000,00	21.031.696,15	3.416.696,15	119,40%

Font: Elaboració pròpia a partir d'informació del Comú (Imports en euros)

2.2.2. Impostos indirectes

La liquidació del pressupost del present capítol es resumeix en el quadre adjunt:

IMPOSTOS INDIRECTES		PRESSUPOST INICIAL 2024	MODIF.	(1) PRESSUPOST FINAL 2024	(2) LIQUIDAT 2024	VARIACIÓ (3)=(2)-(1)	% EXECUCIÓ (2)/(1)
20	Transmissions patrimonials	1.280.000,00	-	1.280.000,00	1.340.286,66	60.286,66	104,71%
200	Sobre transmissions patrimonials	1.280.000,00	-	1.280.000,00	1.340.286,66	60.286,66	104,71%
2	Impostos indirectes	1.280.000,00	-	1.280.000,00	1.340.286,66	60.286,66	104,71%

Font: Elaboració pròpia a partir d'informació del Comú (Imports en euros)

2.2.3. Taxes i altres ingressos

El resum dels imports retuts en el període fiscalitzat és:

TAXES I ALTRES INGRESSOS		PRESSUPOST INICIAL 2024	MODIF.	(1) PRESSUPOST FINAL 2024	(2) LIQUIDAT 2024	VARIACIÓ (3)=(2)-(1)	% EXECUCIÓ (2)/(1)
31	Taxes	5.368.352,50	-	5.368.352,50	8.519.620,12	3.151.267,62	158,70%
310	Serveis generals	3.584.136,00	-	3.584.136,00	3.739.160,76	155.024,76	104,33%
311	Sobre activitats econòmiques	255.900,00	-	255.900,00	281.111,62	25.211,62	109,85%
312	Sobre la propietat immobiliària	634.600,00	-	634.600,00	2.291.671,70	1.657.071,70	361,12%
313	Serveis administratius	893.716,50	-	893.716,50	2.207.676,04	1.313.959,54	247,02%
34	Preus públics per prestació de serveis	7.796.083,72	-	7.796.083,72	7.193.018,56	-603.065,16	92,26%
340	Serveis de caràcter general	7.796.083,72	-	7.796.083,72	7.193.018,56	-603.065,16	92,26%
35	Preus públics utilització privativa	4.259.434,00	-	4.259.434,00	4.596.779,98	337.345,98	107,92%
350	Serveis de caràcter general	2.865.430,00	-	2.865.430,00	3.277.228,39	411.798,39	114,37%
352	Que beneficien o afecten la prop. immobiliària.	1.394.004,00	-	1.394.004,00	1.319.551,59	-74.452,41	94,66%
39	Altres ingressos	3.377.656,27	-	3.377.656,27	2.909.537,29	-468.118,98	86,14%
391	Sancions	1.008.772,00	-	1.008.772,00	1.103.884,78	95.112,78	109,43%
392	Recàrrega de constrenyiment	110.000,00	-	110.000,00	212.425,56	102.425,56	193,11%
394	Prestació personal	80.876,40	-	80.876,40	104.221,20	23.344,80	128,86%
395	Cessions POUP	2.088.670,22	-	2.088.670,22	1.156.043,94	-932.626,28	55,35%
399	Altres ingressos diversos	89.337,65	-	89.337,65	332.961,81	243.624,16	372,70%
3	Taxes i altres ingressos	20.801.526,49	-	20.801.526,49	23.218.955,95	2.417.429,46	111,62%

Font: Elaboració pròpia a partir d'informació del Comú (Imports en euros)

2.2.4. Transferències corrents d'ingressos

El resum de les operacions que s'han registrat en el transcurs de l'exercici és el següent:

TRANSFERÈNCIES CORRENTS		PRESSUPOST INICIAL 2024	MODIF.	(1) PRESSUPOST FINAL 2024	(2) LIQUIDAT 2024	VARIACIÓ (3)=(2)-(1)	% EXECUCIÓ (2)/(1)
42	De l'Estat	3.369.663,00	-	3.369.663,00	3.457.018,09	87.355,09	102,59%
420	Govern d'Andorra	3.369.663,00	-	3.369.663,00	3.457.018,09	87.355,09	102,59%
47	D'empreses privades	1.500,00	-	1.500,00	2.200,00	700,00	146,67%
470	D'empreses privades	1.500,00	-	1.500,00	2.200,00	700,00	146,67%
4	Transferències corrents	3.371.163,00	-	3.371.163,00	3.459.218,09	88.055,09	102,61%

Font: Elaboració pròpia a partir d'informació del Comú (Imports en euros)

El detall a 31 de desembre de l'import enregistrat sota la rúbrica de Govern es detalla en el quadre següent:

Descripció	Import
Transferències de Govern (Llei qualificada)	2.656.456,95
Taxa tinença de vehicles	800.561,14
Total	3.457.018,09

Font: Elaboració pròpia a partir d'informació del Comú (Imports en euros)

2.2.5. Ingressos patrimonials

Al tancament de l'exercici, la liquidació del pressupost del capítol d'ingressos patrimonials, presentava el següent resum:

INGRESSOS PATRIMONIALS		PRESSUPOST INICIAL 2024	MODIF.	(1) PRESSUPOST FINAL 2024	(2) LIQUIDAT 2024	VARIACIÓ (3)=(2)-(1)	% EXECUCIÓ (2)/(1)
52	Interessos financers	-	-	-	103.858,25	103.858,25	-
520	D'entitats bancàries	-	-	-	103.858,25	103.858,25	-
53	Dividends i participacions en beneficis	-	-	-	1.695,00	1.695,00	-
534	D'empreses públiques	-	-	-	1.695,00	1.695,00	-
54	Rendes de béns immobles	221.968,92	-	221.968,92	243.754,61	21.785,69	109,81%
543	Adjudicació i subhasta de locals de negoci	221.968,92	-	221.968,92	243.754,61	21.785,69	109,81%
59	Altres ingressos patrimonials	120.332,15	-	120.332,15	138.878,03	18.545,88	115,41%
590	Altres ingressos patrimonials	120.332,15	-	120.332,15	138.878,03	18.545,88	115,41%
5	Ingressos patrimonials	342.301,07	-	342.301,07	488.185,89	145.884,82	142,62%

Font: Elaboració pròpia a partir d'informació del Comú (Imports en euros)

2.2.6. Transferències de capital d'ingressos

Presenten el següent detall a 31 de desembre:

TRANSFERÈNCIES DE CAPITAL		PRESSUPOST INICIAL 2024	MODIF.	(1) PRESSUPOST FINAL 2024	(2) LIQUIDAT 2024	VARIACIÓ (3)=(2)-(1)	% EXECUCIÓ (2)/(1)
72	De l'Estat	10.478.650,00	-	10.478.650,00	10.625.827,79	147.177,79	101,40%
720	Govern d'Andorra	10.478.650,00	-	10.478.650,00	10.625.827,79	147.177,79	101,40%
7	Transferències de capital	10.478.650,00	-	10.478.650,00	10.625.827,79	147.177,79	101,40%

Font: Elaboració pròpia a partir d'informació del Comú (Imports en euros)

El total liquidat de la transferència a favor del Comú amb càrrec al pressupost de l'Administració general en els termes establerts en la DLTCLQTC, ha estat, per a l'exercici 2024, d'un total de 13.282.285 euros.

2.2.7. Despeses de personal

La liquidació del pressupost del present capítol es resumeix en el quadre adjunt:

DESPESES DE PERSONAL	PRESSUPOST INICIAL 2024	MODIF.	(1) PRESSUPOST FINAL 2024	(2) LIQUIDAT 2024	VARIACIÓ (3)=(2)-(1)	% EXECUCIÓ (2)/(1)
10 Despeses de gratificació	1.137.866,02	-	1.137.866,02	966.731,61	-171.134,41	84,96%
100 Despeses de gratificació	1.137.866,02	-	1.137.866,02	966.731,61	-171.134,41	84,96%
11 Personal funcionari	14.446.645,88	-	14.446.645,88	14.394.463,64	-52.182,24	99,64%
110 Rem Bàsiques, Altres Rem. Pers. Funcionari	14.446.645,88	-	14.446.645,88	14.394.463,64	-52.182,24	99,64%
13 Treballador públic interí	1.036.771,81	18.000,00	1.054.771,81	1.036.061,24	-18.710,57	98,23%
130 Rem Bàsiques i altres rem. Treballador públic interí	1.036.771,81	18.000,00	1.054.771,81	1.036.061,24	-18.710,57	98,23%
16 Quotes, prestacions, despeses socials càrrec de la empresa	2.870.007,93	6.907,60	2.876.915,53	2.827.524,94	-49.390,59	98,28%
160 Quotes seguretat social	2.579.207,93	-	2.579.207,93	2.560.754,75	-18.453,18	99,28%
163 Despeses socials de personal	290.800,00	6.907,60	297.707,60	266.770,19	-30.937,41	89,61%
1 Despeses de personal	19.491.291,64	24.907,60	19.516.199,24	19.224.781,43	-291.417,81	98,51%

Font: Elaboració pròpia a partir d'informació del Comú (Imports en euros)

2.2.8. Consum de béns corrents i serveis

El resum de les operacions que s'han registrat en el transcurs de l'exercici és el següent:

	CONSUMS DE BÉNS CORRENTS I SERVEIS	PRESSUPOST INICIAL 2024	MODIF.	(1) PRESSUPOST FINAL 2024	(2) LIQUIDAT 2024	VARIACIÓ (3)=(2)-(1)	% EXECUCIÓ (2)/(1)
20	Lloguers	4.918.575,41	-39.358,80	4.879.216,61	4.768.229,62	-110.986,99	97,73%
200	Lloguer terrenys i béns naturals	3.427.246,39	-	3.427.246,39	3.401.284,70	-25.961,69	99,24%
202	Lloguer edificis i altres construccions	1.031.961,00	14.800,00	1.046.761,00	1.046.407,35	-353,65	99,97%
203	Lloguer maquinària, instal·lacions i equipaments	36.857,96	-5.000,00	31.857,96	14.114,54	-17.743,42	44,30%
204	Lloguer elements de transport	367.010,06	-49.158,80	317.851,26	254.126,89	-63.724,37	79,95%
206	Lloguer d'equipaments per a la informàtica	43.500,00	-	43.500,00	40.296,14	-3.203,86	92,63%
208	Cànon	12.000,00	-	12.000,00	12.000,00	-	100,00%
21	Reparació, manten. i conservació	2.092.178,76	244.252,97	2.336.431,73	1.879.051,13	-457.380,60	80,42%
212	Edificis i altres construccions	188.854,00	14.446,50	203.300,50	161.946,10	-41.354,40	79,66%
213	Maquinària, instal·lacions i equipaments	626.407,39	32.064,53	658.471,92	589.914,56	-68.557,36	89,59%
214	Elements de transport	218.550,00	-7.114,34	211.435,66	143.443,97	-67.991,69	67,84%
215	Mobiliari i aparells tècnics	77.772,92	-1.850,00	75.922,92	38.151,74	-37.771,18	50,25%
216	Equips informàtics	450,00	-	450,00	425,78	-24,22	94,62%
217	Béns destinats a l'ús públic	963.644,45	206.706,28	1.170.350,73	933.972,71	-236.378,02	79,80%
219	Altres immobilitzat material	16.500,00	-	16.500,00	11.196,27	-5.303,73	67,86%
22	Material, subministr. i altres	12.675.765,04	27.435,10	12.703.200,14	11.083.277,60	-1.619.922,54	87,25%
220	Material d'oficina ordinari	80.021,61	1.872,80	81.894,41	60.877,50	-21.016,91	74,34%
221	Subministraments	2.518.252,76	-14.198,71	2.504.054,05	2.243.697,56	-260.356,49	89,60%
222	Comunicacions	198.531,83	267,00	198.798,83	181.286,60	-17.512,23	91,19%
223	Transports	914.387,50	-1.613,42	912.774,08	856.811,17	-55.962,91	93,87%
224	Primes d'assegurances	428.479,69	25.000,00	453.479,69	453.302,67	-177,02	99,96%
225	Tributs	8.636,25	251,00	8.887,25	7.942,50	-944,75	89,37%
226	Altres serveis	3.294.853,95	-5.162,60	3.289.691,35	2.920.641,52	-369.049,83	88,78%
227	Treballs realitzats per altres empreses	5.075.805,00	13.403,16	5.089.208,16	4.209.944,21	-879.263,95	82,72%
229	Imprevistos o insuficiències	156.796,45	7.615,87	164.412,32	148.773,87	-15.638,45	90,49%
23	Indemnitzacions per serveis	46.312,89	2.100,00	48.412,89	16.116,11	-32.296,78	33,29%
230	Reemborsament de dietes	18.892,13	1.500,00	20.392,13	5.176,09	-15.216,04	25,38%
231	Locomoció	27.420,76	600,00	28.020,76	10.940,02	-17.080,74	39,04%
2	Consums de béns corrents i serveis	19.732.832,10	234.429,27	19.967.261,37	17.746.674,46	-2.220.586,91	88,88%

Font: Elaboració pròpia a partir d'informació del Comú (Imports en euros)

El detall del concepte d'altres serveis és el que segueix:

ALTRES SERVEIS		PRESSUPOST INICIAL 2024	MODIF.	(1) PRESSUPOST FINAL 2024	(2) LIQUIDAT 2024	VARIACIÓ (3)=(2)-(1)	% EXECUCIÓ (2)/(1)
226000	Pub. Promoció i propaganda	322.827,35	-	322.827,35	272.414,65	-50.412,70	84,38%
226100	Protecció civil	217,35	-	217,35	-	-217,35	-
226300	Atencions protocol·làries	51.427,50	-4.550,00	46.877,50	37.932,44	-8.945,06	80,92%
226320	Reunió de Cònsols	13.000,00	-1.000,00	12.000,00	17.392,87	5.392,87	144,94%
226330	Recepcions de departaments	90,00	7.500,00	7.590,00	-	-7.590,00	-
226400	Reunions, conferències i cursets	15.065,50	-200,00	14.865,50	10.210,77	-4.654,73	68,69%
226510	Gegants Andorra La Vella	700,00	-	700,00	2.093,29	1.393,29	299,04%
226530	Aula de teatre	12.000,00	-	12.000,00	10.300,68	-1.699,32	85,84%
226550	Formació instrumentals	3.600,00	-	3.600,00	3.997,23	397,23	111,03%
226570	Projectes de joventut específics	83.470,00	1.999,15	85.469,15	71.344,71	-14.124,44	83,47%
226575	Projectes per a la infància	27.900,00	329,17	28.229,17	23.534,00	-4.695,17	83,37%
226576	Consell de la Gent gran	15.180,00	-	15.180,00	15.451,32	271,32	101,79%
226580	Projectes participatius	45.000,00	-	45.000,00	11.035,31	-33.964,69	24,52%
226600	Altres festes	97.826,00	851,82	98.677,82	100.120,67	1.442,85	101,46%
226610	Festa major d'Andorra La Vella	190.000,00	-	190.000,00	260.870,42	70.870,42	137,30%
226615	Festes populars.FESTA MAJOR D'INFANTS	10.000,00	-	10.000,00	6.643,28	-3.356,72	66,43%
226620	Festa major de Santa Coloma	25.000,00	-	25.000,00	35.658,95	10.658,95	142,64%
226630	Diada del poble i nit de St Joan	40.000,00	-	40.000,00	33.673,26	-6.326,74	84,18%
226646	Setmana de la creativitat	3.000,00	-	3.000,00	1.650,60	-1.349,40	55,02%
226650	Diada de Sant Antoni	28.000,00	-	28.000,00	36.965,72	8.965,72	132,02%
226681	Poblet de Nadal	375.000,00	950,00	375.950,00	304.564,29	-71.385,71	81,01%
226682	Reis	25.000,00	-	25.000,00	25.406,62	406,62	101,63%
226690	Carnaval	8.000,00	-	8.000,00	6.372,22	-1.627,78	79,65%
226710	Fira d'Andorra La Vella	519.160,00	-	519.160,00	544.409,44	25.249,44	104,86%
226720	Altres fires	12.000,00	-	12.000,00	11.070,72	-929,28	92,26%
226800	Actes culturals, artístics i esportius	99.300,00	2.208,00	101.508,00	83.101,71	-18.406,29	81,87%
226810	Contractació de concerts	200.000,00	-9.700,00	190.300,00	110.145,13	-80.154,87	57,88%
226820	Org.esdeveniments	159.225,00	-	159.225,00	140.564,11	-18.660,89	88,28%
226821	Promoció comerç	438.483,00	966,62	439.449,62	400.228,81	-39.220,81	91,08%
226822	Promoció turística	64.436,00	-	64.436,00	44.343,04	-20.092,96	68,82%
226823	Prom. Tur. a través esd. esp.	33.230,00	-	33.230,00	17.671,85	-15.558,15	53,18%
226830	Temporada de teatre	110.000,00	-	110.000,00	72.102,57	-37.897,43	65,55%
226840	Animació infantil	16.057,00	-900,00	15.157,00	19.289,45	4.132,45	127,26%
226870	Colònies	43.505,00	22,64	43.527,64	37.042,79	-6.484,85	85,10%
226880	Vòlei platja	1.035,00	-	1.035,00	-	-1.035,00	0,00%
226890	Activitats extraescolars	180.380,00	-1.740,00	178.640,00	137.404,40	-41.235,60	76,92%
226895	Escoles esportives	19.600,00	-	19.600,00	15.634,20	-3.965,80	79,77%
226920	Organització d'esdev. patrimoni cultural	6.139,25	-1.900,00	4.239,25	-	-4.239,25	-
226	Altres serveis	3.294.853,95	-5.162,60	3.289.691,35	2.920.641,52	-369.049,83	88,78%

Font: Elaboració pròpia a partir d'informació del Comú (Imports en euros)

El detall del concepte treballs realitzats per altres empreses és el que segueix:

TREBALLS REALITZATS PER ALTRES EMPRESES		PRESSUPOST INICIAL 2024	MODIF.	(1) PRESSUPOST FINAL 2024	(2) LIQUIDAT 2024	VARIACIÓ (3)=(2)-(1)	% EXECUCIÓ (2)/(1)
227000	De neteja i sanejament	836.882,20	6.098,48	842.980,68	692.519,02	-150.461,66	82,15%
227010	Treta de neu	1.500,00	-	1.500,00	1.131,81	-368,19	75,45%
227020	Recollida de cartró	340.204,15	-	340.204,15	289.112,54	-51.091,61	84,98%
227030	Desratització	65.125,00	-	65.125,00	24.297,01	-40.827,99	37,31%
227040	Recollida de vidre	98.292,05	-	98.292,05	98.290,53	-1,52	100,00%
227060	Recollida selectiva	197.221,44	-	197.221,44	139.698,73	-57.522,71	70,83%
227070	Recollida residus orgànics	84.510,00	-	84.510,00	72.691,75	-11.818,25	86,02%
227080	RECOLLIDA residus TÈXTIL	34.375,00	-	34.375,00	22.569,48	-11.805,52	65,66%
227090	RECOLLIDA DE RESIDUS URB	998.979,94	-	998.979,94	956.284,88	-42.695,06	95,73%
227100	Seguretat	231.505,42	38.000,00	269.505,42	242.249,91	-27.255,51	89,89%
227200	Valoració i peritatge	4.877,78	-	4.877,78	3.845,60	-1.032,18	78,84%
227300	Impressions i publicacions	131.355,85	-6.500,00	124.855,85	66.176,98	-58.678,87	53,00%
227400	Estudis i treballs tècnics	631.840,04	-15.634,01	616.206,03	329.672,20	-286.533,83	53,50%
227410	Estudis i treballs jurídics	64.500,00	-11.500,00	53.000,00	26.059,39	-26.940,61	49,17%
227500	Processament de dades	311.949,00	58.407,49	370.356,49	362.333,56	-8.022,93	97,83%
227900	Altres serveis exteriors	1.042.687,13	-55.468,80	987.218,33	883.010,82	-104.207,51	89,44%
227	Treballs realitzats per altres empreses	5.075.805,00	13.403,16	5.089.208,16	4.209.944,21	-879.263,95	82,72%

Font: Elaboració pròpia a partir d'informació del Comú (Imports en euros)

2.2.9. Transferències corrents de despeses

El detall per conceptes d'aquest capítol pressupostari de despeses es presenta en el quadre següent:

TRANSFERÈNCIES CORRENTS		PRESSUPOST INICIAL 2024	MODIF.	(1) PRESSUPOST FINAL 2024	(2) LIQUIDAT 2024	VARIACIÓ (3)=(2)-(1)	% EXECUCIÓ (2)/(1)
44	Transferències	475.825,00	-	475.825,00	475.825,00	-	100,00%
443	JOVIAL	475.825,00	-	475.825,00	475.825,00	-	100,00%
45	De l'estat	32.143,00	-	32.143,00	32.143,00	-	100,00%
450	Molt il·lustre govern d'Andorra	32.143,00	-	32.143,00	32.143,00	-	100,00%
46	Aportacions	274.908,66	-	274.908,66	263.470,08	- 11.438,58	95,84%
463	Aportacions	274.908,66	-	274.908,66	263.470,08	- 11.438,58	95,84%
48	A famílies i institucions sense fins de lucre	1.540.256,18	-	1.540.256,18	1.322.844,26	-217.411,92	85,88%
482	A famílies i institucions sense fins de lucre	1.540.256,18	-	1.540.256,18	1.322.844,26	-217.411,92	85,88%
4	Transferències corrents	2.323.132,84	-	2.323.132,84	2.094.282,34	-228.850,50	90,15%

Font: Elaboració pròpia a partir d'informació del Comú (Imports en euros)

El detall de les partides que formen aquest capítol pressupostari són:

TRANSFERÈNCIES CORRENTS	LIQUIDAT 2024
Federacions i clubs esportius	699.615,14
Jovial	475.825,00
Fons de compensació	263.470,08
Col·laboracions entitats culturals	195.978,00
Andorra turisme	139.832,53
Mobilitat sostenible compartida	32.143,00
Carnet jove	10.000,00
Altres col·laboracions	277.418,59
Total	2.094.282,34

Font: Elaboració pròpia a partir d'informació del Comú (Imports en euros)

2.2.10. Inversions reals

El resum de les operacions pressupostàries de les inversions que s'han produït durant l'exercici fiscalitzat és el següent:

	INVERSIONS REALS	PRESSUPOST INICIAL 2024	MODIF.	(1) PRESSUPOST FINAL 2024	(2) LIQUIDAT 2024	VARIACIÓ (3)=(2)-(1)	% EXECUCIÓ (2)/(1)
60	Inversions reals	6.805.605,20	3.481.655,74	10.287.260,94	6.172.000,19	-4.115.260,75	60,00%
602	Edificis i altres construccions	500.000,00	-450.000,00	50.000,00	42.531,50	-7.468,50	85,06%
603	Maquinària, instal·lacions i equipaments	901.750,00	725.282,42	1.627.032,42	798.780,20	-828.252,22	49,09%
604	Elements de transport	338.000,00	217.475,50	555.475,50	444.449,50	-111.026,00	80,01%
605	Mobiliari i estris	70.790,20	4.258,53	75.048,73	60.335,98	-14.712,75	80,40%
606	Equips per a processos d'informació	29.000,00	1.160,21	30.160,21	29.353,22	-806,99	97,32%
607	Béns destinats a l'ús general	4.550.265,00	2.615.713,39	7.165.978,39	4.602.286,59	-2.563.691,80	64,22%
608	Altres immobilitzat material	210.800,00	19.802,43	230.602,43	86.259,82	-144.342,61	37,41%
609	Estudis i projectes divers d'inversió	205.000,00	347.963,26	552.963,26	108.003,38	-444.959,88	19,53%
61	Inversions de reposició	2.579.278,78	308.706,06	2.887.984,84	1.223.462,67	-1.664.522,17	42,36%
612	Edificis i altres construccions	1.204.000,00	69.993,60	1.273.993,60	458.789,39	-815.204,21	36,01%
613	Maquinària, instal·lacions i equipaments	109.000,00	77.503,64	186.503,64	133.901,39	-52.602,25	71,80%
616	Equipaments per a processos d'informació	5.500,00	-	5.500,00	4.934,01	-565,99	89,71%
617	Béns destinats a l'ús general	1.260.778,78	161.208,82	1.421.987,60	625.837,88	-796.149,72	44,01%
64	Immobilitzat material	121.500,00	118.286,74	239.786,74	158.569,00	-81.217,74	66,13%
640	Immobilitzat material	121.500,00	118.286,74	239.786,74	158.569,00	-81.217,74	66,13%
6	Inversions reals	9.506.383,98	3.908.648,54	13.415.032,52	7.554.031,86	-5.861.000,66	56,31%

Font: Elaboració pròpia a partir d'informació del Comú (Imports en euros)

L'estat d'execució dels crèdits destinats a inversions es detalla a continuació:

2024	IMPORT	%
Crèdis inicials	9.506.383,98	70,86%
Crèdits reconditits i modificacions del pressupost	3.908.648,54	29,14%
Total pressupost	13.415.032,52	100,00%
Crèdits liquidats	7.554.031,86	
% execució	56,31%	

Font: Elaboració pròpia a partir d'informació del Comú
(Imports en euros)

2.3. Estats financers

Estat de situació financera

Estat de situació financera a 31 de desembre de 2024 i 2023

ACTIUS	Notes	31/12/2024	31/12/2023
Actius corrents		21.105.459,95	13.656.775,18
Efectius i equivalents a l'efectiu	4	12.273.038,61	4.332.775,13
Actius financers	5	0,00	1.500,00
Comptes a cobrar de transaccions amb contraprestació	6	8.570.663,63	8.972.010,14
Comptes a cobrar de transaccions sense contraprestació	6	70.625,02	167.776,38
Inventaris	7	190.993,65	179.062,67
Pagaments anticipats		139,04	3.650,86
Actius en estat de venda		0,00	0,00
Actius no corrents		177.643.107,11	178.816.480,95
Actius financers	5	82.567,09	82.767,09
Propietats d'inversió	8	0,00	0,00
Propietat, planta i equipament	9	175.401.254,15	175.801.914,39
Actius intangibles	10	2.159.285,87	2.931.799,47
Actius totals		198.748.567,06	192.473.256,13
PASSIUS	Notes	31/12/2024	31/12/2023
Passius corrents		7.396.668,84	8.628.182,22
Comptes a pagar	11	5.790.327,11	6.355.405,79
Passius financers	12	1.606.341,73	2.272.776,43
Provisions a curt termini	13	0,00	0,00
Cobraments anticipats	14	0,00	0,00
Passius no corrents		6.407.547,59	7.856.360,59
Passius financers	12	6.407.547,59	7.856.360,59
Provisions a llarg termini	13	0,00	0,00
Passius totals		13.804.216,43	16.484.542,81
ACTIUS NETS/PATRIMONI	Notes	31/12/2024	31/12/2023
Patrimoni		45.114.920,98	45.114.920,98
Reserves		0,00	0,00
Resultats d'exercicis anteriors		128.333.294,15	119.655.861,06
Resultat de l'exercici		11.496.135,50	11.217.931,28
Interessos minoritaris		0,00	0,00
Subvencions i ajustos per canvi de valor		0,00	0,00
Total actius nets/patrimoni		184.944.350,63	175.988.713,32
Total passiu i patrimoni		198.748.567,06	192.473.256,13

Font: Comú d'Andorra la Vella
(Imports en euros)

Estat de rendiment financer

Estat de rendiment financer de l'exercici acabat a 31 de desembre de 2024 i 2023

Ingressos	Notes	2024	2023
Impostos	15	22.371.982,81	21.884.790,97
Quotes, multes, penalitzacions i llicències	15	1.314.934,07	845.079,15
Transferències, subvencions i donacions	15	14.085.045,88	13.344.801,04
Taxes i ingressos per transaccions amb contraprestació	16	21.953.692,71	20.761.567,32
Ingressos financers	16	105.553,25	43.424,30
Altres ingressos	16	332.961,81	401.275,92
Ingressos totals		60.164.170,53	57.280.938,70
Despeses			
Sous, salaris i beneficis als treballadors	17	(19.224.781,43)	(18.389.055,62)
Subvencions i altres pagaments per transferències	18	(1.618.457,34)	(1.787.312,48)
Subministraments i material pel consum	19	(32.076,11)	(27.664,17)
Altres despeses de gestió ordinària	20	(17.609.758,51)	(17.298.891,18)
Despeses de depreciació i amortització	8,9 i 10	(7.764.299,92)	(7.131.337,90)
Pèrdues per deteriorament de valor	5,6,7,8,9 i 10	(1.038.773,11)	(344.000,00)
Despeses financeres		(431.969,87)	(405.445,75)
Altres despeses		(947.918,74)	(679.300,32)
Despeses totals		(48.668.035,03)	(46.063.007,42)
Participació en resultat positiu (estalvi) d'associades		0,00	0,00
Resultat (estalvi o desestalvi) del període		11.496.135,50	11.217.931,28

Font: Comú d'Andorra la Vella
(Imports en euros)

Estat de fluxos d'efectiu

Estat de fluxos d'efectiu a 31 de desembre de 2024 i 2023

FLUXOS D'EFECTIU DE LES ACTIVITATS D'OPERACIÓ	2024	2023
Cobraments		
Impostos	22.088.523,22	17.960.315,00
Subvencions	14.075.804,38	13.328.660,12
Altres cobraments	21.549.783,50	20.967.249,47
Pagaments		
Costos dels treballadors	(19.246.371,70)	(18.744.184,78)
Proveïdors	(17.109.947,37)	(17.705.891,62)
Interessos pagats	(478.572,84)	(420.923,85)
Altres pagaments	(2.040.391,23)	(2.334.962,48)
Fluxos d'efectiu nets de les activitats d'operació	18.838.827,96	13.050.261,86
FLUXOS D'EFECTIU DE LES ACTIVITATS D'INVERSIÓ		
Compra de planta i equipament	(8.724.604,25)	(12.867.082,66)
Cobraments per venda de planta i equipament	0,00	0,00
Cobraments per venda d'inversions	0,00	0,00
Fluxos d'efectiu nets de les activitats d'inversió	(8.724.604,25)	(12.867.082,66)
FLUXOS D'EFECTIU DE LES ACTIVITATS DE FINANÇAMENT		
Efectiu rebut per préstecs	0,00	0,00
Reemborsament de préstecs	(2.173.960,23)	(2.703.358,06)
Fluxos d'efectiu nets de les activitats de finançament	(2.173.960,23)	(2.703.358,06)
Increment/(Disminució) neta en l'efectiu i equivalents a l'efectiu	7.940.263,48	(2.520.178,86)
Efectiu i equivalents a l'efectiu al principi del període	4.332.775,13	6.852.953,99
Efectiu i equivalents a l'efectiu al final del període	12.273.038,61	4.332.775,13

Font: Comú d'Andorra la Vella
(Imports en euros)

Conciliació del resultat pressupostari amb el resultat financer

Capítol	Liquidació pressupost	Comptabilitat	Diferència
INGRESSOS (drets liquidats)	60.164.170,53	60.164.170,53	0,00
Impostos directes	21.031.696,15	21.031.696,15	0,00
Impostos indirectes	1.340.286,66	1.340.286,66	0,00
Taxes i altres ingressos	23.218.955,95	23.218.955,95	0,00
Transferències corrents	3.459.218,09	3.459.218,09	0,00
Transferències de capital	10.625.827,79	10.625.827,79	0,00
Ingressos patrimonials	488.185,89	486.490,89	1.695,00
Actius financers	0,00	1.695,00	(1.695,00)
Excessos i aplicacions de provisions i de pèrdues per deteriorament	0,00	0,00	0,00
DESPESES (oblig. Liquidades)	49.272.303,16	48.668.035,03	604.268,13
Despeses de personal	19.224.781,43	19.224.781,43	0,00
Consum de béns corrents i serveis	17.746.674,46	17.744.200,39	2.474,07
Despeses financeres	478.572,84	490.308,95	(11.736,11)
Transferències corrents	2.094.282,34	1.618.457,34	475.825,00
Inversions reals	7.554.031,86	0,00	7.554.031,86
Passius financers	2.173.960,23	0,00	2.173.960,23
Dotacions per amortitzacions		7.764.299,92	(7.764.299,92)
Pèrdues per deteriorament		1.038.773,11	(1.038.773,11)
Pèrdues procedents de propietat, planta i equipament		799.144,87	(799.144,87)
Altres pèrdues de gestió ordinària		0,00	0,00
Variació d'existències		(11.930,98)	11.930,98
RESULTAT	10.891.867,37	11.496.135,50	(604.268,13)

AJUSTOS AL RESULTAT COMPTABLE	
RESULTAT COMPTABLE	11.496.135,50
Altes/Baixes d'immobilitzat	(7.554.031,86)
Altes/Baixes d'actius financers	(475.825,00)
Altes/Baixes de passius financers	(2.173.960,23)
Deterioraments actius financers	475.825,00
Excessos i aplicacions de provisions i de pèrdues per deteriorament	562.948,11
Amortitzacions	7.764.299,92
Pèrdues procedents de propietat, planta i equipament	799.144,87
Altres pèrdues de gestió ordinària	0,00
Periodificació interessos bancaris	11.736,11
Variació d'existències	(11.930,98)
Altres casuístiques	(2.474,07)
RESULTAT AJUSTAT	10.891.867,37

Font: Comú d'Andorra la Vella
(Imports en euros)

2.3.1. Efectiu i equivalents a l'efectiu

Es presenta a continuació el compte de tresoreria retut per l'entitat:

Compte de tresoreria a 31 de desembre de 2024 i 2023

Concepte	31/12/2024	31/12/2023
1. Cobraments	57.714.111,10	52.256.224,59
(+) Operacions pressupostàries	57.605.643,86	51.506.751,27
<i>Pressupost corrent</i>	52.849.420,37	46.528.630,31
<i>Pressupost tancat</i>	4.756.223,49	4.978.120,96
(+) Operacions extrapressupostàries	108.467,24	749.473,32
2. (-) Pagaments	(47.599.887,39)	(52.073.045,39)
(-) Operacions pressupostàries	(47.569.398,45)	(51.513.125,41)
<i>Pressupost corrent</i>	(42.819.007,37)	(45.430.130,14)
<i>Pressupost tancat</i>	(4.750.391,08)	(6.082.995,27)
(-) Operacions extrapressupostàries	(23.572,67)	(200.244,51)
(-) Partides conciliants	(6.916,27)	(359.675,47)
Flux de tresoreria (1+2)	183.179,20	10.114.223,71
Saldo inicial de tresoreria	(5.722.403,69)	(5.539.224,49)
3. Saldo final de tresoreria	4.574.999,22	(5.539.224,49)

Font: Comú d'Andorra la Vella
(Imports en euros)

El quadre adjunt recull la situació de la tresoreria al tancament de l'exercici:

Descripció	Saldo a 31/12/2024	Saldo a 31/12/2023	Variació
Caixa	35.097,53	33.892,86	1.204,67
Andbank Grup Agrícola Reig	417.815,81	265.071,65	152.744,16
Crèdit Andorrà	10.564.313,03	1.801.188,02	8.763.125,01
Mora Banc	925.508,36	1.959.363,10	-1.033.854,74
Mora Banc parquímetres	19.699,05	167.564,93	-147.865,88
Cybertargeta Crèdit Andorrà	957,32	587,72	369,60
Crèdit Andorrà TPV aparcaments	309.647,51	105.106,85	204.540,66
Total	12.273.038,61	4.332.775,13	7.940.263,48

Font: Elaboració pròpia a partir d'informació del Comú
(Imports en euros)

De la revisió d'aquesta àrea s'extreuen les següents observacions:

Despeses amb domiciliació bancària dels pagaments

El Comú segueix la pràctica de domiciliar el pagament de determinades despeses en concepte d'arrendament de locals, terrenys i assegurances que hauran de ser satisfetes amb càrrec al seu pressupost. Aquesta pràctica és contrària al procediment que requereix l'article 87 de la LFC, donat que comporta que es materialitzin els pagaments amb anterioritat a què les despeses hagin estat liquidades i s'hagi dictat la preceptiva ordre de pagament requerit per la norma referida. Es recomana que l'entitat ajusti els seus procediments de pagament a les previsions d'aquella Llei.

Mancomunació de pagaments banca electrònica

En la resposta de MoraBanc s'informa que les persones autoritzades poden operar indistintament sobre els comptes mitjançant pagaments telemàtics.

Aquesta pràctica comporta una debilitat de control intern, pel que es recomana adaptar els procediments telemàtics al principi de mancomunació que ha de regir en la gestió dels fons públics.

2.3.2. Actius financers corrents

El quadre de moviments dels actius financers corrents es resumeix de la següent manera:

Descripció	Saldo a 31/12/2024	Saldo a 31/12/2023	Variació
Dipòsits constituïts a llarg termini	-	1.500,00	-1.500,00
Total	-	1.500,00	-1.500,00

Font: Elaboració pròpia a partir d'informació del Comú
(Imports en euros)

2.3.3. Comptes a cobrar

El desglossament de l'epígraf de deutors segons el balanç retut es resumeix en el quadre següent:

Descripció	Saldo a 31/12/2024	Saldo a 31/12/2023	Variació
Deutors per drets reconeguts. Corrent	7.775.221,35	10.705.761,61	-2.930.540,26
Deutors per drets reconeguts. Tancats	12.586.726,47	8.103.649,09	4.483.077,38
Drets anul·lats pressupost corrent	-692.564,61	-186.760,35	-505.804,26
Drets anul·lats pressupost tancat	-2.376.883,66	-1.312.123,43	-1.064.760,23
Devolució d'ingressos	232.093,42	51.374,00	180.719,42
Deutors per IGI repercutit	7.759,56	8.575,60	-816,04
Tresor públic deutor	62.865,46	159.200,78	-96.335,32
Formalització d'ingressos no pressupostaris	6.827,23	7.356,97	-529,74
Altres deutors	326,63	887,34	-560,71
Provisió per insolvències	-8.961.083,20	-8.398.135,09	-562.948,11
Total	8.641.288,65	9.139.786,52	-498.497,87

Font: Elaboració pròpia a partir d'informació del Comú
(Imports en euros)

El detall del saldo dels comptes a cobrar són els següents:

Comptes a cobrar	31/12/2024	31/12/2023
Deteriorament de valor de crèdits	(8.961.083,20)	(8.398.135,09)
Operacions de gestió	(8.961.083,20)	(8.398.135,09)
Deutors per drets reconeguts. Pressupost d'ingressos corrent.	7.775.221,35	10.705.761,61
Operacions de gestió	7.775.221,35	10.705.761,61
Deutors per drets reconeguts. Pressupostos d'ingressos tancats.	12.586.726,47	8.103.649,09
Drets anul·lats de pressupost corrent	(692.564,61)	(186.760,35)
Drets anul·lats de pressupost tancats	(2.376.883,66)	(1.312.123,43)
Devolució d'ingressos	232.093,42	51.374,00
Formalització d'ingressos no pressupostaris	6.827,23	7.356,97
Pagaments pendents d'aplicació.	326,63	887,34
Total	8.570.663,63	8.972.010,14

Font: Comú d'Andorra la Vella
(Imports en euros)

Comptes a cobrar	31/12/2024	31/12/2023
Deutors per IGI repercutit	7.759,56	8.575,60
Tresor públic Deutor	62.865,46	159.200,78
Tresor públic deutor per IGI	62.865,46	159.200,78
Total	70.625,02	167.776,38

Font: Comú d'Andorra la Vella
(Imports en euros)

El criteri utilitzat pel Comú per a estimar la provisió per dubtós cobrament consisteix bàsicament en aplicar els següents percentatges sobre els saldos pendents:

Descripció	% dotació
Exercici corrent	33,33%
Exercici x-1	66,66%
Exercici x-2 i anteriors	100,00%

Font: Elaboració pròpia a partir d'informació del Comú
(Imports en euros)

2.3.4. Inventaris

A 31 de desembre l'epígraf d'inventaris presenta el següent desglossament:

Descripció	Saldo a 31/12/2024	Saldo a 31/12/2023	Variació
Inventaris	190.993,65	179.062,67	11.930,98
Total	190.993,65	179.062,67	11.930,98

Font: Elaboració pròpia a partir d'informació del Comú
(Imports en euros)

2.3.5. Pagaments anticipats

El detall dels pagaments anticipats que figuren a l'actiu corrent de l'estat de situació financera és el següent:

Descripció	Saldo a 31/12/2024	Saldo a 31/12/2023	Variació
Pagaments anticipats	139,04	3.650,86	-3.511,82
Total	139,04	3.650,86	-3.511,82

Font: Elaboració pròpia a partir d'informació del Comú
(Imports en euros)

2.3.6. Actius financers no corrents

El quadre de moviments dels actius financers es resumeix de la següent manera:

Instrumentos financieros disponibles per a la venda	31/12/2023	Altes	Baixes	Traspastos	31/12/2024
Inversions financeres a llarg termini en instruments de patrimoni.	72.372,21	0,00	0,00	0,00	72.372,21
Préstecs i comptes a cobrar	31/12/2023	Altes	Baixes	Traspastos	31/12/2024
Fiances constituïdes a llarg termini	9.194,88	0,00	0,00	0,00	9.194,88
Dipòsits constituïts a llarg termini	1.200,00	200,00	(400,00)	0,00	1.000,00
Altres instruments financers	31/12/2023	Altes	Baixes	Traspastos	31/12/2024
Participacions a llarg termini en entitats del grup, multigrup i associades.	3.483.829,77	475.825,00	0,00	0,00	3.959.654,77
Deteriorament de valor de participacions a llarg termini en societats del grup, multigrup i associades	(3.483.829,77)	(475.820,00)	0,00	0,00	(3.959.654,77)
Total actius financers no corrents	82.767,09	200,00	(400,00)	0,00	82.567,09

Font: Comú d'Andorra la Vella
(Imports en euros)

La participació del Comú en entitats del grup correspon al capital i aportacions efectuades a la societat Joves i Vivenda Alternativa, SLU (JOVIAL, SLU) de la que el Comú n'era el titular del 100% del capital social.

El 7 de novembre de 2024 es va aprovar pel Consell de Comú l'inici dels tràmits de dissolució i liquidació de JOVIAL, SLU, integrant-se la seva activitat dins el Comú a partir de l'1 de gener de 2025.

2.3.7. Propietat, planta i equipament

Els moviments de propietat, planta i equipament que s'han produït durant l'exercici es resumeixen de la següent manera:

	31/12/2023	Ajustaments i reclassificacions	01/01/2024	Addicions	Baixes	Traspassos	31/12/2024
Cost							
Terenys i béns naturals	94.403.516,25	0,00	94.403.516,25	0,00	0,00	0,00	94.403.516,25
Construccions	75.472.941,06	0,00	75.472.941,06	297.243,36	(179.710,27)	212.148,83	75.802.622,98
Infraestructures	84.770.289,38	0,00	84.770.289,38	436.633,35	(243.971,00)	6.428.096,82	91.391.048,55
Béns del patrimoni històric	675.218,95	0,00	675.218,95	0,00	0,00	0,00	675.218,95
Maquinària i utilitatge	1.936.471,21	0,00	1.936.471,21	386.928,90	(83,89)	0,00	2.323.316,22
Instal·lacions tècniques i altres instal·lacions	10.925.648,87	0,00	10.925.648,87	94.278,09	0,00	0,00	11.019.926,96
Mobiliari	4.393.377,05	0,00	4.393.377,05	257.596,13	(198,43)	0,00	4.650.774,75
Equips per a processos d'informació	1.274.525,69	0,00	1.274.525,69	42.122,52	0,00	0,00	1.316.648,21
Elements de transport	3.954.464,30	0,00	3.954.464,30	594.449,50	(34.715,62)	0,00	4.514.198,18
Altres propietat, planta i equipament	8.760.273,30	0,00	8.760.273,30	267.754,58	0,00	87.736,35	9.115.764,23
Construccions en curs. Propietat, planta i equipament	13.146,10	0,00	13.146,10	267.793,00	0,00	(212.148,83)	68.790,27
Infraestructures en curs	2.253.764,89	0,00	2.253.764,89	4.573.287,07	0,00	(6.428.096,82)	398.955,14
Instal·lacions tècniques i altres instal·lacions en muntatge	0,00	0,00	0,00	30.200,50	0,00	0,00	30.200,50
Béns comuns en curs	0,00	0,00	0,00	64.884,92	0,00	(64.884,92)	0,00
Avançaments altres propietat, planta i equipament	2.290,00	0,00	2.290,00	0,00	0,00	(2.290,00)	0,00
Total Cost	288.835.927,05	0,00	288.835.927,05	7.313.171,92	(458.679,21)	20.561,43	295.710.981,19
Depreciació Acumulada							
Amortització acumulada de construccions	(39.303.638,86)	0,00	(39.303.638,86)	(2.513.808,71)	142.331,75	0,00	(41.675.115,82)
Amortització acumulada d'infraestructures	(52.108.911,32)	(52.823,18)	(52.161.734,50)	(3.095.572,98)	44,59	0,00	(55.257.262,89)
Amortització acumulada de maquinària i utilitatge	(696.723,30)	(1.764,18)	(698.487,48)	(181.708,70)	0,02	0,00	(880.196,16)
Amortització acumulada d'instal·lacions tècniques i altres instal·lacions	(8.670.222,00)	(13.726,78)	(8.683.948,78)	(373.209,49)	0,00	0,00	(9.057.158,27)
Amortització acumulada de mobiliari	(2.601.434,77)	(6.382,61)	(2.607.817,38)	(329.368,90)	198,43	0,00	(2.936.987,85)
Amortització acumulada d'equips per a processos d'informació	(985.586,92)	(8.826,92)	(994.413,84)	(118.399,71)	0,00	0,00	(1.112.813,55)
Amortització acumulada d'elements de transport	(2.651.719,73)	(637,34)	(2.652.357,07)	(316.738,05)	34.715,62	0,00	(2.934.379,50)
Amortització acumulada d'altres propietat, planta i equipament	(6.015.775,76)	(3.688,34)	(6.019.464,10)	(428.124,32)	0,00	(8.224,58)	(6.455.813,00)
Total Depreciació Acumulada	(113.034.012,66)	(87.849,35)	(113.121.862,01)	(7.356.930,86)	177.290,41	(8.224,58)	(120.309.727,04)
Deteriorament							
Total Deteriorament	0,00	0,00	0,00	0,00	0,00	0,00	0,00
Valor Net Comptable	175.801.914,39	(87.849,35)	175.714.065,04	(43.758,94)	(281.388,80)	12.336,85	175.401.254,15

Font: Comú d'Andorra la Vella
(Imports en euros)

2.3.8. Actius intangibles

Els moviments dels actius intangibles que s'han produït durant l'exercici es resumeixen de la següent manera:

	31/12/2023	Ajustaments i reclassificacions	01/01/2024	Addicions	Baixes	Traspassos	31/12/2024
Propietat industrial i intel·lectual	1.590.832,95	0,00	1.590.832,95	15.449,50	(3.762,00)	0,00	1.602.520,45
Aplicacions informàtiques	2.332.499,69	0,00	2.332.499,69	172.490,50	(3.280,05)	0,00	2.501.710,14
Cost							
Inversions sobre actius utilitzats en règim d'arrendament o cedits	4.083.959,21	0,00	4.083.959,21	52.919,94	(948.939,76)	(20.561,43)	3.167.377,96
Altres immobilitzats intangibles	109.999,04	0,00	109.999,04	0,00	0,00	0,00	109.999,04
Total Cost	8.117.290,89	0,00	8.117.290,89	240.859,94	(955.981,81)	(20.561,43)	7.381.607,59
Amortització acumulada de propietat industrial i intel·lectual	(1.482.261,72)	0,00	(1.482.261,72)	(14.880,90)	1,03	0,00	(1.497.141,59)
Depreciació Acumulada							
Amortització acumulada d'aplicacions informàtiques	(1.534.276,34)	(66.596,68)	(1.600.873,02)	(205.110,13)	9,77	0,00	(1.805.973,38)
Amortització acumulada d'inversions sobre actius utilitzats en règim d'arrendament	(2.091.743,17)	0,00	(2.091.743,17)	(181.380,61)	438.217,52	8.224,58	(1.826.681,68)
Amortització acumulada d'altres immobilitzats intangibles	(77.210,19)	(9.314,88)	(86.525,07)	(6.000,00)	0,00	0,00	(92.525,07)
Total Depreciació Acumulada	(5.185.491,42)	(75.911,56)	(5.261.402,98)	(407.371,64)	438.228,32	8.224,58	(5.222.321,72)
Deteriorament Total Deteriorament	0,00	0,00	0,00	0,00	0,00	0,00	0,00
Valor Net Comptable	2.931.799,47	(75.911,56)	2.855.887,91	(166.511,70)	(517.753,49)	(12.336,85)	2.159.285,87

Font: Comú d'Andorra la Vella
(Imports en euros)

2.3.9. Comptes a pagar

El detall d'aquest epígraf és com segueix:

La classificació dels comptes a pagar de transaccions amb contraprestació a 31 de desembre de l'exercici 2024 i 31 de desembre de 2023 es detallen en la taula següent:

Comptes per pagar	31/12/2024	31/12/2023
Creditors per obligacions reconegudes. Pressupost de despeses corrent	(4.662.582,70)	(5.174.296,57)
Operacions de gestió	(4.279.335,56)	(4.787.621,10)
Altres comptes per pagar	(383.247,14)	(359.675,47)
Creditors per obligacions reconegudes. Pressupostos de despeses tancades	(41.289,53)	(23.152,35)
Creditors per operacions pendents d'aplicar al pressupost	(26.574,74)	(29.048,81)
Altres creditors no pressupostaris	(839.384,51)	(811.653,13)
Cobraments pendents d'aplicació	(6.955,94)	(132.758,04)
Total	(5.576.787,42)	(6.143.908,90)

Font: Comú d'Andorra la Vella
(Imports en euros)

La classificació dels comptes a pagar de transaccions amb contraprestació a 31 de desembre de l'exercici 2024 i 31 de desembre de 2023 es detalla en la taula següent:

Comptes per pagar	31/12/2024	31/12/2023
Creditors per IGI suportat	(46.098,32)	(59.741,27)
Tresor públic, creditor per diversos conceptes.	(24.573,00)	(18.343,03)
Tresor públic, creditor per retencions practicades	(24.573,00)	(18.343,03)
Organismes de previsió social, creditors	(142.868,37)	(133.412,49)
Total	(213.539,69)	(211.496,89)

Font: Comú d'Andorra la Vella
(Imports en euros)

2.3.10. Passius financers corrents

El desglossament de l'epígraf de passius financers es resumeix en el quadre següent:

Deutes i altres passius financers	31/12/2024	31/12/2023
Deutes a curt termini per préstecs rebuts i altres conceptes	(1.606.341,73)	(2.272.776,43)
Deutes a curt termini amb entitats de crèdit	(1.497.583,53)	(2.175.754,34)
Interessos a curt termini de deutes amb entitats de crèdit	(108.758,20)	(97.022,09)
Total deutes corrents	(1.606.341,73)	(2.272.776,43)

Font: Comú d'Andorra la Vella
(Imports en euros)

2.3.11. Endeutament i passius financers no corrents

La liquidació del pressupost de despeses financeres, així com de passius financers de despeses presenten el següent detall:

DESPESES FINANCERES	PRESSUPOST INICIAL 2024	MODIF.	(1) PRESSUPOST FINAL 2024	(2) LIQUIDAT 2024	VARIACIÓ (3)=(2)-(1)	% EXECUCIÓ (2)/(1)
31 De préstecs	500.000,00	-	500.000,00	420.233,76	-79.766,24	84,05%
310 Interessos de préstecs	500.000,00	-	500.000,00	420.233,76	-79.766,24	84,05%
33 De comptes corrents	20.000,00	-	20.000,00	-	-20.000,00	-
330 Interessos de comptes corrents	20.000,00	-	20.000,00	-	-20.000,00	-
34 De dipòsits, fiances i altres	65.000,00	-	65.000,00	58.339,08	-6.660,92	89,75%
349 Altres despeses financeres	65.000,00	-	65.000,00	58.339,08	-6.660,92	89,75%
3 Despeses financeres	585.000,00	-	585.000,00	478.572,84	-106.427,16	81,81%

Font: Elaboració pròpia a partir d'informació del Comú
(Imports en euros)

PASSIUS FINANCERS	PRESSUPOST INICIAL 2024	MODIF.	(1) PRESSUPOST FINAL 2024	(2) LIQUIDAT 2024	VARIACIÓ (3)=(2)-(1)	% EXECUCIÓ (2)/(1)
91 Amortització de préstecs	2.250.000,00	-	2.250.000,00	2.173.960,23	-76.039,77	96,62%
912 Amortitz. préstecs c/t amb bancs	2.250.000,00	-	2.250.000,00	2.173.960,23	-76.039,77	96,62%
9 Passius financers	2.250.000,00	-	2.250.000,00	2.173.960,23	-76.039,77	96,62%

Font: Elaboració pròpia a partir d'informació del Comú
(Imports en euros)

L'estat d'endeutament que presenta el Comú corresponent a l'exercici és el següent:

Endeutament comunal consolidat	31/12/2024		31/12/2023	
	Imports disposats	Imports formalitzats	Imports disposats	Imports formalitzats
Total ingressos- mitjana 3 darrers anys	50.640.784,30	50.640.784,30	47.041.325,65	47.041.325,65
Capítol 6 Venda d'inversions reals	-	-	-	-
Capítol 9 Passius financers d'ingressos	-	-	-	-
Total base de càlcul	50.640.784,30	50.640.784,30	47.041.325,65	47.041.325,65
Endeutament bancari a l/lt del Comú	7.698.039,39	7.698.039,39	9.871.999,62	9.871.999,62
Endeutament bancari a c/t del Comú	-	-	-	-
Endeutament bancari de JOVIAL, SLU	6.945.607,07	6.945.607,07	7.162.762,35	7.162.762,35
Endeutament total consolidat	14.643.646,46	14.643.646,46	17.034.761,97	17.034.761,97
% sobre base de càlcul (Màxim 200%)	28,92%	28,92%	36,21%	36,21%
Càrrega financera	3.138.755,03	3.138.755,03	3.559.748,16	3.559.748,16
% sobre base de càlcul (Màxim 20%)	6,20%	6,20%	7,57%	7,57%
Endeutament bancari a c/t del Comú	-	-	-	-
Endeutament a curt termini consolidat	-	-	-	-
% sobre base de càlcul (Màxim 40%)	-	-	-	-

Font: Comú d'Andorra la Vella
(Imports en euros)

El resultat de l'anàlisi d'aquest apartat efectuada pel Tribunal es recull a continuació:

Endeutament comunal

Es presenta a continuació l'estat de l'endeutament a 31 de desembre de 2024, calculat pel Tribunal de Comptes d'acord amb els criteris que determina la LFC en el seu títol III, capítol III, fent menció de la situació en relació als paràmetres de control que estableix aquesta mateixa Llei.

D'acord amb la Llei 36/2021, del 16 de desembre, de les finances comunals, en especial en el seu article 56, l'endeutament comunal va referit a la mitja dels ingressos totals liquidats en els pressupostos corresponents als tres anys naturals immediatament anteriors, excloent del total dels ingressos els corresponents a operacions d'endeutament i els procedents de l'alienació del patrimoni.

Per a determinar aquesta magnitud de referència, el Tribunal ha ajustat els ingressos que foren retuts pel Comú amb les incidències que els afecten, en el cas que n'hi hagi, i que es van posar de manifest en la fiscalització de cadascun dels exercicis:

Concepte	2021	2022	2023
Ingressos totals liquidats	46.389.029	48.434.317	57.099.007
- Capítol IX Passius financers (ingressos)	-	-	-
- Capítol VI Alienació d'inversions reals	-	-	-
Ajustaments	-	-	-
Total	46.389.029	48.434.317	57.099.007
Mitjana base de càlcul	50.640.784		

Font: Elaboració pròpia a partir d'informació del Comú
(Imports en euros)

L'endeutament es presenta calculat sobre la base dels imports dels préstecs, dels crèdits, dels avals i de les garanties atorgades i calculat addicionant a les xifres anteriors els imports disposats de les pòlisses de tresoreria contractades, donat que, com determina l'article 56.2 constitueix l'endeutament a curt termini, entre d'altres, la contractació de préstecs i crèdits atorgats per entitats financeres per a cobrir desfasaments transitoris de tresoreria.

	Càlcul sobre imports disposats	Paràmetres de control segons la LFC
Mitjana base de càlcul	50.640.784	
Endeutament bancari del Comú	7.698.040	
Endeutament entitats participades	6.945.607	
Endeutament total	14.643.647	
% sobre base de càlcul	28,92%	Màxim 200%
Endeutament a curt termini del Comú	-	
Endeutament a curt termini entitats participades	-	
Endeutament a curt termini	-	
% sobre base de càlcul	-	Màxim 40%

Font: Elaboració pròpia a partir d'informació del Comú
(Imports en euros)

El detall dels imports que s'han utilitzat per a determinar el càlcul de l'endeutament, és el següent:

Concepte	Imports disposats
Endeutament del Comú a llarg termini	7.698.040
- Comptabilitzat a llarg termini	6.200.456
- Comptabilitzat a curt termini	1.497.584
Endeutament del Comú a curt termini	-
Endeutament de JOVIAL, SLU a llarg termini (100%)	6.945.607
- Comptabilitzat a llarg termini	6.718.974
- Comptabilitzat a curt termini	226.633
Endeutament de JOVIAL, SLU a curt termini (100%)	-
Total endeutament	14.643.647
Endeutament del Comú a curt termini	-
Endeutament de JOVIAL, SLU a curt termini (100%)	-
Total endeutament a curt termini	-

Font: Elaboració pròpia a partir d'informació del Comú
(Imports en euros)

2.3.12. Actius nets/patrimoni

El quadre de moviments dels actius nets/patrimoni és el següent:

Estat de canvis en els actius nets/patrimoni per a l'exercici acabat a 31 de desembre de 2024

	Atribuïble a propietaris de l'entitat controladora					Interessos minoritaris	Total actius nets/ patrimoni
	Patrimoni	Subvencions i ajustos per canvi de valor	Resultats d'exercicis anteriors	Resultat de l'exercici	Total		
Saldo a 31 de desembre de 2022	(44.925.987,16)	0,00	(114.136.883,99)	(6.820.880,76)	(165.883.751,91)	0,00	(165.883.751,91)
Ajustaments per canvis en criteris comptables i correccions d'errors	0,00	0,00	0,00	0,00	0,00	0,00	0,00
Saldo a 1 de gener 2023 reexpressat	(44.925.987,16)	0,00	(114.136.883,99)	(6.820.880,76)	(165.883.751,91)	0,00	(165.883.751,91)
Canvis en els actius nets/patrimoni per al 2023	0,00	0,00	(6.820.880,76)	6.820.880,76	0,00	0,00	0,00
Guany / Pèrdues per revaluació de propietats, planta i equips	0,00	0,00	0,00	0,00	0,00	0,00	0,00
Guany / Pèrdues per revaluació d'inversions	0,00	0,00	0,00	0,00	0,00	0,00	0,00
Altres	0,00	0,00	(6.820.880,76)	6.820.880,76	0,00	0,00	0,00
-Aplicació resultat exercicis anterior	0,00	0,00	(6.820.880,76)	6.820.880,76	0,00	0,00	0,00
Ingressos / Despeses nets reconeguts directament en els actius nets/patrimoni	(188.933,82)	0,00	1.301.903,69	0,00	1.112.969,87	0,00	1.112.969,87
Resultat positiu (estalvi del període)	0,00	0,00	0,00	(11.217.931,28)	(11.217.931,28)	0,00	(11.217.931,28)
Ingressos i despeses totals reconeguts durant el període	(188.933,82)	0,00	1.301.903,69	(11.217.931,28)	(10.104.961,41)	0,00	(10.104.961,41)
Saldo a 31 de desembre de 2023	(44.925.987,16)	0,00	(114.136.883,99)	(6.820.880,76)	(165.883.751,91)	0,00	(165.883.751,91)
Ajustaments per canvis en criteris comptables i correccions d'errors	0,00	0,00	163.760,91	0,00	163.760,91	0,00	163.760,91
Saldo a 1 de gener 2024 reexpressat	(45.114.920,98)	0,00	(119.492.100,15)	(11.217.931,28)	(175.824.952,41)	0,00	(175.824.952,41)
Canvis en els actius nets/patrimoni per al 2024	0,00	0,00	(11.217.931,28)	11.217.931,28	0,00	0,00	0,00
Guany / Pèrdues per revaluació de propietats, planta i equips	0,00	0,00	0,00	0,00	0,00	0,00	0,00
Guany / Pèrdues per revaluació d'inversions	0,00	0,00	0,00	0,00	0,00	0,00	0,00
Altres	0,00	0,00	(11.217.931,28)	11.217.931,28	0,00	0,00	0,00
-Aplicació resultat exercicis anterior	0,00	0,00	(11.217.931,28)	11.217.931,28	0,00	0,00	0,00
Ingressos / Despeses nets reconeguts directament en els actius nets/patrimoni	0,00	0,00	2.376.737,28	0,00	2.376.737,28	0,00	2.376.737,28
Resultat positiu (estalvi del període)	0,00	0,00	0,00	(11.496.135,50)	(11.496.135,50)	0,00	(11.496.135,50)
Ingressos i despeses totals reconeguts durant el període	0,00	0,00	2.376.737,28	(11.496.135,50)	(9.119.398,22)	0,00	(9.119.398,22)
Saldo a 31 de desembre de 2024	(45.114.920,98)	0,00	(128.333.294,15)	(11.496.135,50)	(184.944.350,63)	0,00	(184.944.350,63)

Font: Comú d'Andorra la Vella
(Imports en euros)

2.3.13. Altres ingressos

El quadre dels altres ingressos és el següent:

Altres ingressos	2024	2023
Ingressos excepcionals	332.961,81	219.342,79
Excessos i aplicacions de provisions i de pèrdues per deteriorament	-	181.933,13
Total	332.961,81	401.275,92

Font: Comú d'Andorra la Vella
(Imports en euros)

2.4. Estat del romanent de tresoreria

L'estat retut per l'entitat ha estat el següent:

Conceptes	31/12/2024	31/12/2023
1 (+) Drets pendents de cobrament	8.634.006,08	9.006.141,14
(+) del pressupost corrent	7.314.750,16	10.570.375,26
(+) de pressupostos tancats	10.209.842,81	6.791.525,66
(+) d'operacions no pressupostàries	77.452,25	175.133,35
(-) de cobrament dubtós	(8.961.083,20)	(8.398.135,09)
(-) drets cobrats pendents d'aplicació definitiva	(6.955,94)	(132.758,04)
2 (-) Obligacions pendents de pagament	5.756.330,76	6.189.060,74
(+) del pressupost corrent	4.662.582,70	5.147.296,57
(+) de pressupostos tancats	41.289,53	23.152,35
(+) d'operacions no pressupostàries	1.052.785,16	1.019.499,16
(-) obligacions pendents d'aplicació definitiva	(326,63)	(887,34)
3 (+) Fons líquids	12.273.038,61	4.332.775,13
I Romanent de tresoreria afectat	0,00	0,00
II Romanent de tresoreria no afectat	15.150.713,93	7.149.855,53
III Romanent de tresoreria total (1-2+3)=(I+II)	15.150.713,93	7.149.855,53

Font: Comú d'Andorra la Vella
(Imports en euros)

El romanent de tresoreria és un indicador de liquiditat del Comú i és el resultat dels resultats pressupostaris, superàvits o dèficits, acumulats per l'entitat al llarg dels diferents exercicis.

Quan a la liquidació d'un exercici en resulta un romanent de tresoreria negatiu, la LFC, en el seu article 91, reclama que s'adoptin mesures de sanejament de les quals espera uns efectes en el curt termini, a l'objecte de recuperar la liquiditat de les finances comunals.

El romanent de tresoreria, al qual es refereix l'article 91 de la LFC, rep la denominació de romanent de tresoreria no afectat per a diferenciar-lo de l'anomenat romanent afectat el qual és compost per aquell saldo pressupostari que és fruit d'haver liquidat uns ingressos pressupostaris de caire finalista que al tancament de l'exercici resten pendents d'aplicació a la finalitat que va motivar la seva percepció.

2.5. Contractació pública

De la revisió que s'ha dut a terme relativa a la licitació i execució dels contractes administratius s'han observat els següents incompliments:

Acta de recepció dels subministraments

L'article 55 de la LCP reclama que l'Administració manifesti la seva conformitat als béns i serveis rebuts mitjançant la formalització d'una acta de recepció.

El Comú no té la pràctica de formalitzar el referit document en els contractes de despesa corrent sent substituïda per la signatura d'un responsable en la factura o altre document mercantil. Es recomana que s'estableixin procediments que donin compliment als requeriments normatius indicats anteriorment.

Verificació de la legitimació per a contractar

Pel que respecta als licitadors, l'entitat avalua la legitimitat per a contractar mitjançant l'obtenció d'una declaració genèrica responsable de no trobar-se en cap causa que ho impedeixi. Aquest procediment pot ser considerat poc eficaç pel que es recomana que es requereixi una declaració explícita i responsable dels empresaris conforme no es troben en cap dels supòsits tipificats, a més dels que deriven de l'article 11 de la LCP, els regulats al Capítol primer i quart dels delictes contra la funció pública de la Llei qualificada del codi penal; així com dur a terme consultes en registres públics.

Pel que respecta als integrants de l'òrgan de contractació, s'haurien d'implantar procediments que garanteixin que no es donen els supòsits previstos a l'article 114 del Codi de l'Administració i els relatius als delictes contra la funció pública regulats a la Llei qualificada del codi penal en allò que afecten a la legitimació per a contractar.

2.6. Sostenibilitat de les finances públiques i estabilitat pressupostària i fiscal

Els objectius de sostenibilitat financera, estabilitat pressupostària i fiscal per a l'exercici 2024 foren publicats al Butlletí Oficial del Principat d'Andorra núm. 11/2024 de data 24 de gener de 2024. Els corresponents al Comú d'Andorra la Vella, perquè aquest els consideri en l'elaboració i seguiment del marc pressupostari, eren, en relació a:

- L'objectiu d'endeutament, el 44,0% de la mitja dels ingressos totals liquidats en els pressupostos corresponents als tres anys naturals immediatament anteriors, calculat d'acord amb l'establert en la Llei de les finances comunals.
- L'objectiu de despesa permesa, 75.000.000 d'euros.
- L'objectiu de la despesa corrent o de funcionament, una taxa de creixement del 12,0%.

En data 14 de febrer de 2024, el Comú d'Andorra la Vella va trametre al Tribunal de Comptes el marc pressupostari general del Comú d'Andorra la Vella per al temps corresponent al mandat 2024-2027.

El Tribunal de Comptes, el 22 de febrer de 2024, va informar favorablement del marc pressupostari general indicat anteriorment.

Segons l'apartat 2.3.11 d'aquest informe, l'endeutament del Comú d'acord a l'article 12 del DLTRLSEPF és del 28,9%, tenint en compte els imports disposats, inferior a l'objectiu publicat, i inferior al límit del 200% establert en l'apartat 12.6 de la mateixa Llei.

Pel que fa a la despesa màxima permesa, establerta en l'article 15.3 del DLTRLSEPF, l'import liquidat ha estat de 47.098.342 euros, inferior a l'objectiu publicat i inferior al límit.

En el càlcul de la despesa màxima permesa no s'ha considerat els actius i passius financers (capítols 8 i 9), sempre i quan aquest reflecteixin únicament l'establert al capítol III, sobre endeutament de la Llei 36/2021, del 16 de desembre de les finances comunals i les seves modificacions posteriors.

El Comú ha liquidat una despesa corrent o de funcionament, d'acord a l'article 16 del DLTRLSEPF, del 1,9%, inferior a l'objectiu publicat, sense trobar-se, al ser l'endeutament inferior al 180%, subjecta a la limitació establerta en l'apartat 16.3 de la mateixa Llei.

2.7. Altres aspectes a destacar

Així mateix, de la revisió efectuada s'han observat els següents aspectes a fer menció:

Economicitat i eficiència de la despesa pública

L'article 93 de la LFC estableix com a finalitats de la gestió de la despesa comunal, a més de les preteses en les actuacions que s'impulsen pels òrgans de govern, els objectius d'economicitat i eficiència establint per a la seva supervisió i mesura els controls pressupostaris de legalitat, oportunitat econòmica, control financer, control d'eficàcia i control polític.

En relació als mecanismes de mesura i control dels principis d'economicitat i eficiència indicats, així com aquells que es deriven del pressupost aprovat pel Ple de Comú es formulen les següents observacions:

- El Comú no disposa d'eines d'informació i seguiment centralitzades relacionades amb la planificació, execució i avaluació de les inversions.
- No consta que s'analitzi l'adequació del finançament a la inversió que es projecta.
- No s'observen ordres o disposicions que s'hagin dictat com a mesura correctiva que derivi directament de desviacions de costos i de terminis que s'hagin produït.
- No es disposa d'un sistema eficaç de comptabilitat de costos dels serveis i activitats que es presten que aportin informació suficient per a la presa de decisions en relació als objectius d'economia i eficiència.
- No existeix un sistema d'indicadors definits per tal d'efectuar el control d'eficàcia.

Intervenció formal i material del pagament

L'article 94.2 b) de la LFC estableix que l'exercici de la funció interventora comprèn entre d'altres "*la intervenció formal i material del pagament*". Tot i que l'interventor inclou la signatura en els pagaments materials, el procediment no respecta íntegrament el principi de mancomunació que es deriva de la LFC.

Polítiques i pràctiques mediambientals

Les polítiques que duen a terme les administracions públiques poden tenir impacte en el medi ambient el qual, als efectes de l'abast de la fiscalització del Tribunal, pot comportar la necessitat d'introduir en els comptes que es reten, costos, passius o provisions per atendre a les contingències derivades de les seves actuacions o poden comportar la desvalorització de béns i altres actius de l'entitat.

Igualment, en el marc de l'avaluació del compliment de les normes que li són d'aplicació, pertoca al Tribunal conèixer i analitzar les iniciatives per a prevenir, minorar o pal·liar els efectes mediambientals de les seves activitats.

En aquest sentit el Comú, atenent a les competències legalment atribuïdes que gestiona, desenvolupa activitats que poden tenir efectes rellevants sobre el medi ambient.

De la informació analitzada s'ha observat l'existència de compromisos, plans, programes, i recursos destinats a atendre objectius de caire mediambiental.

Igualment, si bé no és objecte d'aquest treball avaluar-ne la seva eficàcia, s'han observat actuacions en diversos camps dels quals en destaca:

- Sistema parroquial de recollida selectiva i reciclatge de residus.
- Sistema de tractament d'aigües residuals de la parròquia.
- Tractament d'aqüífers i aigua potable.
- Actuacions per la reducció del consum energètic i d'aigua a la parròquia i la promoció de les energies renovables.
- Mecanismes de protecció de boscos, camins, fauna, flora, parcs i jardins.
- Promoció, formació i actes per la divulgació del medi ambient.

2.8. Evolució de les magnituds i ratis principals

Es presenta a continuació l'evolució de les magnituds i ratis principals de la gestió economicofinancera de l'entitat:

Resum pressupost inicial d'ingressos

Pressupost d'ingressos	Pressupost 2017	Pressupost 2018	Pressupost 2019	Pressupost 2020	Pressupost 2021	Pressupost 2022	Pressupost 2023	Pressupost 2024
1. Impostos directes	10.981.000	11.349.250	12.320.000	13.930.000	14.285.000	15.681.550	16.270.560	17.615.000
2. Impostos indirectes	985.000	1.500.000	1.250.000	1.250.000	900.000	1.280.000	1.280.000	1.280.000
3. Taxes i altres ingressos	14.672.176	15.838.292	15.603.596	20.217.353	17.349.221	18.923.485	20.606.992	20.801.527
4. Transferències corrents	3.005.795	2.584.662	2.541.056	2.753.569	2.577.131	2.882.835	3.042.897	3.371.163
5. Ingressos patrimonials	341.795	365.542	428.751	354.789	254.494	291.675	303.698	342.301
Ingressos corrents	29.985.766	31.637.746	32.143.403	38.505.711	35.365.846	39.059.545	41.504.147	43.409.991
7. Transferències de capital	7.539.915	7.993.231	8.595.330	8.454.277	7.742.523	8.525.341	9.165.589	10.478.650
9. Passius financers	-	6.874.890	6.637.392	2.787.150	3.628.807	2.754.683	-	-
Ingressos de capital	7.539.915	14.868.121	15.232.722	11.241.428	11.371.329	11.280.024	9.165.589	10.478.650
Total ingressos	37.525.681	46.505.867	47.376.125	49.747.139	46.737.175	50.339.569	50.669.736	53.888.641

Font: Elaboració pròpia a partir d'informació del Comú (Imports en euros)

Resum pressupost inicial de despeses

Pressupost de despeses	Pressupost 2017	Pressupost 2018	Pressupost 2019	Pressupost 2020	Pressupost 2021	Pressupost 2022	Pressupost 2023	Pressupost 2024
1. Despeses de personal	15.366.231	14.818.772	15.538.501	15.894.028	16.158.579	16.235.009	18.411.157	19.491.292
2. Consum de béns corrents i serveis	10.980.747	12.433.807	13.173.116	14.101.742	14.443.401	15.551.934	17.499.348	19.732.832
3. Despeses financeres	540.000	510.000	586.000	532.100	502.725	311.350	415.000	585.000
4. Transferències corrents	1.286.713	1.435.166	1.555.672	1.565.673	1.729.623	2.024.026	2.083.619	2.323.133
Despeses corrents	28.173.691	29.197.745	30.853.289	32.093.544	32.834.328	34.122.319	38.409.124	42.132.257
6. Inversions reals	6.436.990	14.383.122	13.122.836	14.361.595	10.591.847	13.033.250	9.424.612	9.506.384
9. Passius financers	2.915.000	2.925.000	3.400.000	3.292.000	3.311.000	3.184.000	2.836.000	2.250.000
Despeses de capital	9.351.990	17.308.122	16.522.836	17.653.595	13.902.847	16.217.250	12.260.612	11.756.384
Total despeses	37.525.681	46.505.867	47.376.125	49.747.139	46.737.175	50.339.569	50.669.736	53.888.641

Font: Elaboració pròpia a partir d'informació del Comú (Imports en euros)

Evolució del pressupost

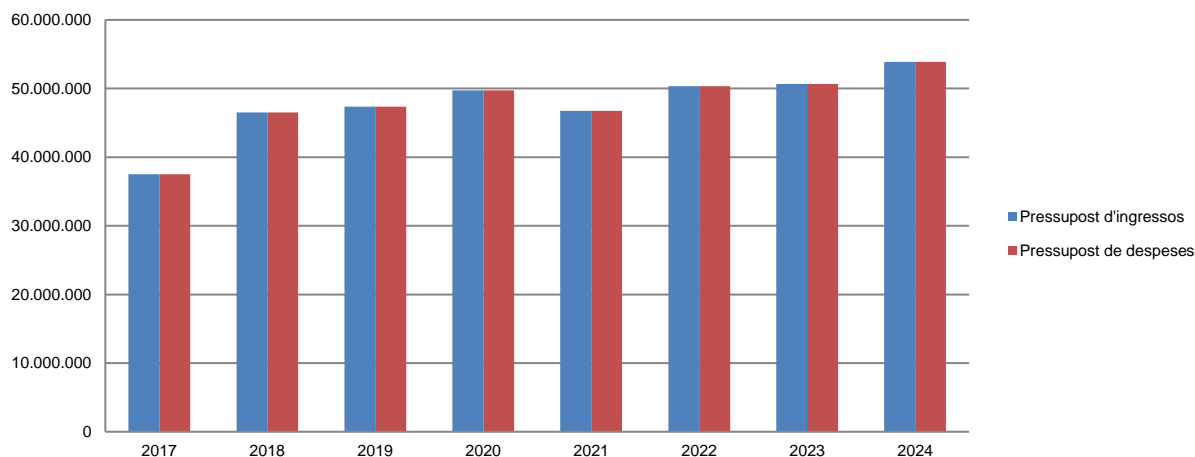

Font: Elaboració pròpia a partir d'informació del Comú (Imports en euros)

Resum de la liquidació del pressupost d'ingressos

Pressupost d'ingressos	Liquidat 2017	Liquidat 2018	Liquidat 2019	Liquidat 2020	Liquidat 2021	Liquidat 2022	Liquidat 2023	Liquidat 2024
1. Impostos directes	11.281.539	12.321.233	16.319.292	13.492.303	16.872.124	14.725.596	20.076.201	21.031.696
2. Impostos indirectes	1.344.047	1.330.418	1.409.813	937.938	1.526.052	1.234.685	1.808.590	1.340.287
3. Taxes i altres ingressos	15.692.078	17.299.771	19.094.941	20.142.033	17.004.261	20.528.569	21.472.853	23.218.956
4. Transferències corrents	3.038.267	2.547.975	2.610.119	2.871.198	2.703.867	2.916.673	3.251.058	3.459.218
5. Ingressos patrimonials	361.225	398.434	371.260	256.481	254.309	308.694	396.561	488.186
Ingressos corrents	31.717.156	33.897.831	39.805.425	37.699.953	38.360.612	39.714.217	47.005.263	49.538.343
6. Alienació d'inversions	-	47.911	-	-	-	-	-	-
7. Transferències de capital	7.394.980	9.412.314	8.561.883	8.600.676	8.028.417	8.720.100	10.093.744	10.625.828
9. Passius financers	-	5.000.000	-	-	-	-	-	-
Ingressos de capital	7.394.980	14.460.225	8.561.883	8.600.676	8.028.417	8.720.100	10.093.744	10.625.828
Total ingressos	39.112.136	48.358.056	48.367.308	46.300.630	46.389.029	48.434.317	57.099.007	60.164.171

Font: Elaboració pròpia a partir d'informació del Comú (Imports en euros)

Resum de la liquidació del pressupost de despeses

Pressupost de despeses	Liquidat 2017	Liquidat 2018	Liquidat 2019	Liquidat 2020	Liquidat 2021	Liquidat 2022	Liquidat 2023	Liquidat 2024
1. Despeses de personal	14.317.877	14.922.709	16.180.488	15.338.494	15.947.934	16.798.665	18.389.056	19.224.781
2. Consum de béns corrents i serveis	11.571.610	12.100.858	12.784.049	10.605.816	13.456.229	15.458.009	17.836.945	17.746.674
3. Despeses financeres	271.933	241.426	320.256	271.191	248.363	248.044	420.397	478.573
4. Transferències corrents	1.344.073	1.301.397	1.467.955	1.216.396	3.650.291	1.967.387	2.131.312	2.094.282
Despeses corrents	27.505.493	28.566.390	30.752.748	27.431.897	33.302.817	34.472.105	38.777.710	39.544.310
6. Inversions reals	4.896.018	19.159.010	13.108.412	3.957.012	10.186.045	16.108.294	11.440.042	7.554.032
7. Transferències de capital	-	-	-	33.952	-	55.821	-	-
9. Passius financers	2.899.816	2.928.980	3.312.611	3.220.485	3.252.803	3.119.683	2.703.358	2.173.960
Despeses de capital	7.795.834	22.087.990	16.421.023	7.211.449	13.438.849	19.283.798	14.143.400	9.727.992
Total despeses	35.301.327	50.654.380	47.173.771	34.643.346	46.741.665	53.755.903	52.921.110	49.272.302

Font: Elaboració pròpia a partir d'informació del Comú
(Imports en euros)

Evolució liquidació del pressupost

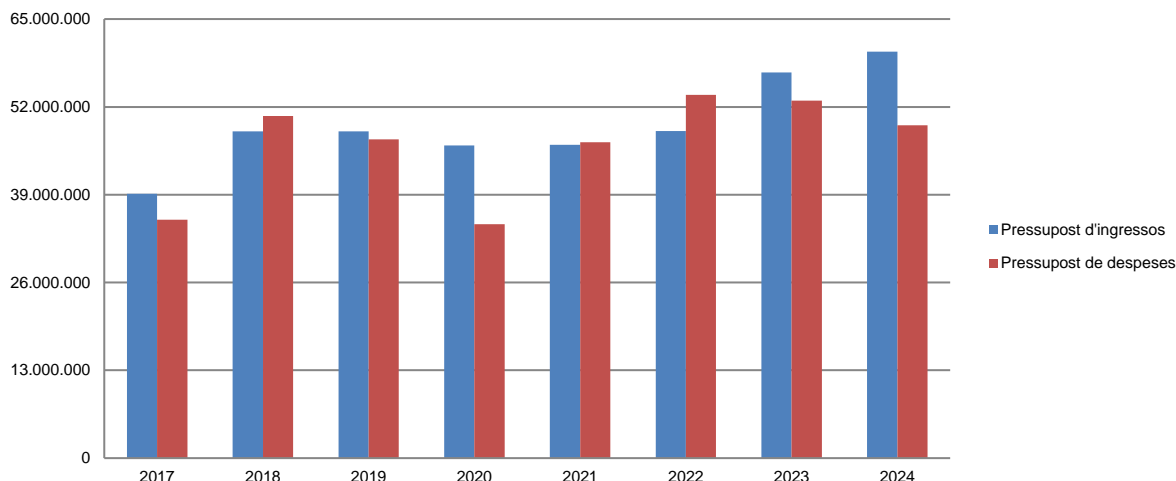

Font: Elaboració pròpia a partir d'informació del Comú
(Imports en euros)

Resultat pressupostari

Descripció	2017	2018	2019	2020	2021	2022	2023	2024
Ingressos corrents	31.717.156	33.897.831	39.805.425	37.699.953	38.360.612	39.714.217	47.005.263	49.538.343
Despeses corrents	27.505.493	28.566.390	30.752.748	27.431.897	33.302.817	34.472.105	38.777.710	39.544.310
Resultat corrent	4.211.663	5.331.441	9.052.677	10.268.057	5.057.795	5.242.112	8.227.553	9.994.033
Ingressos de capital	7.394.980	14.460.225	8.561.883	8.600.676	8.028.417	8.720.100	10.093.744	10.625.828
Despeses de capital	7.795.834	22.087.990	16.421.023	7.211.449	13.438.849	19.283.798	14.143.400	9.727.992
Resultat de capital	-400.854	-7.627.765	-7.859.140	1.389.227	-5.410.431	-10.563.698	-4.049.656	897.836
Resultat pressupostari	3.810.809	-2.296.324	1.193.537	11.657.284	-352.636	-5.321.586	4.177.897	10.891.869

Font: Elaboració pròpia a partir d'informació del Comú
(Imports en euros)

Resultat pressupostari

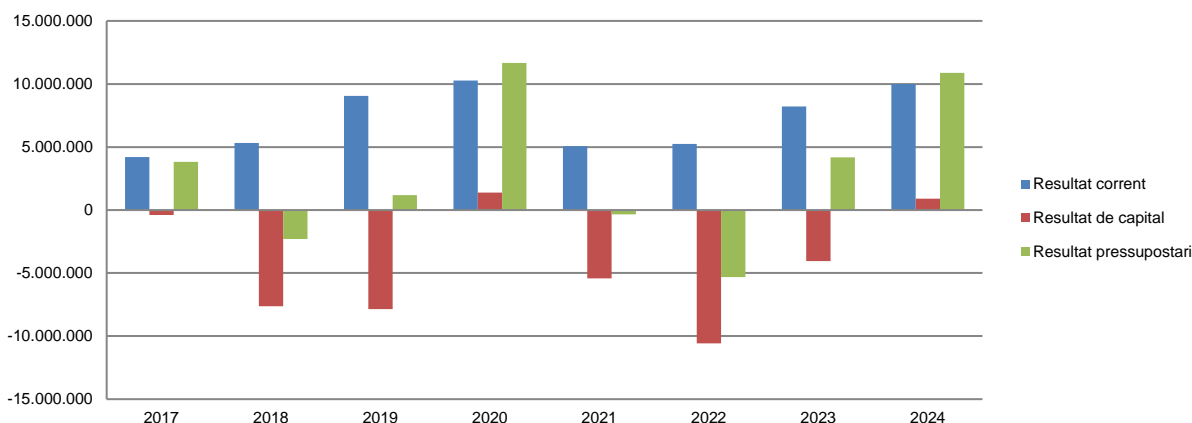

Font: Elaboració pròpia a partir d'informació del Comú
(Imports en euros)

La distribució de les liquidacions d'ingressos i despeses dels darrers exercicis es representa gràficament en els quadres següents:

Liquidació pressupost ingressos valor absolut

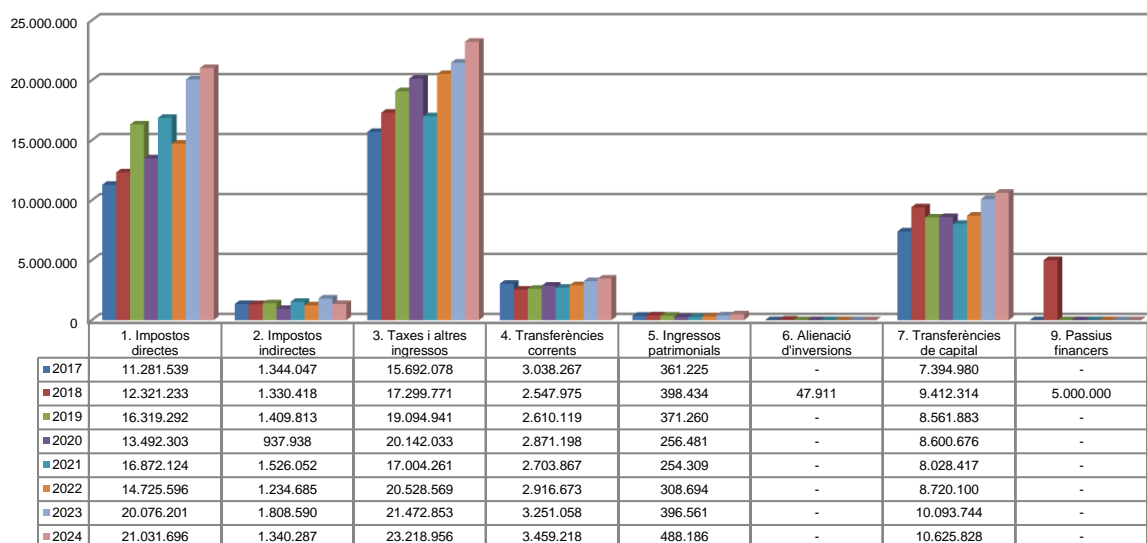

Font: Elaboració pròpia a partir d'informació del Comú (Imports en euros)

Liquidació pressupost ingressos valor relatiu

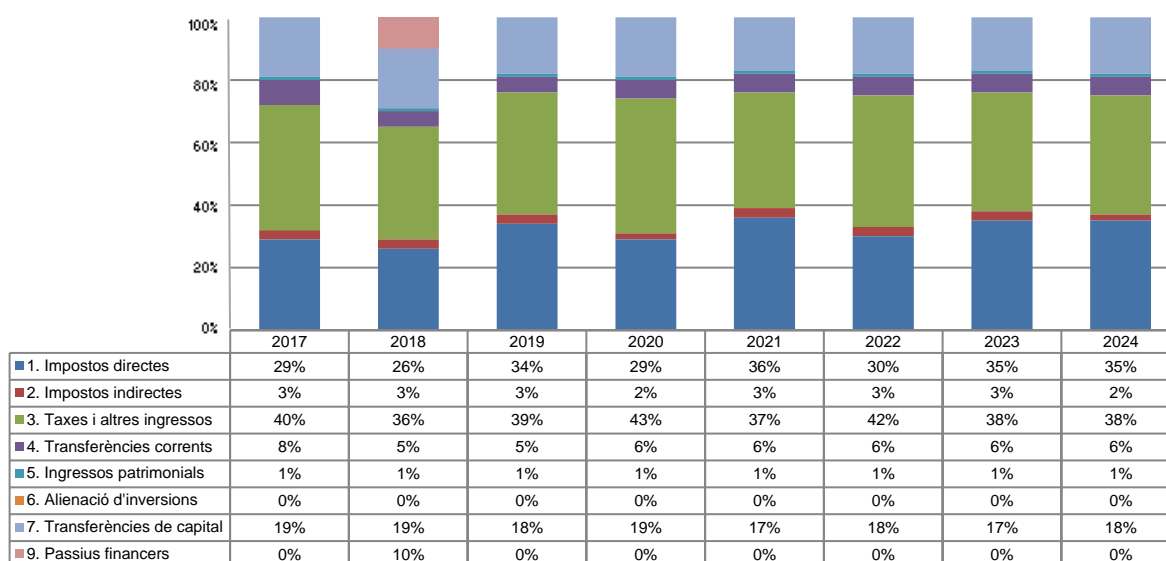

Font: Elaboració pròpia a partir d'informació del Comú

Liquidació pressupost despeses valor absolut

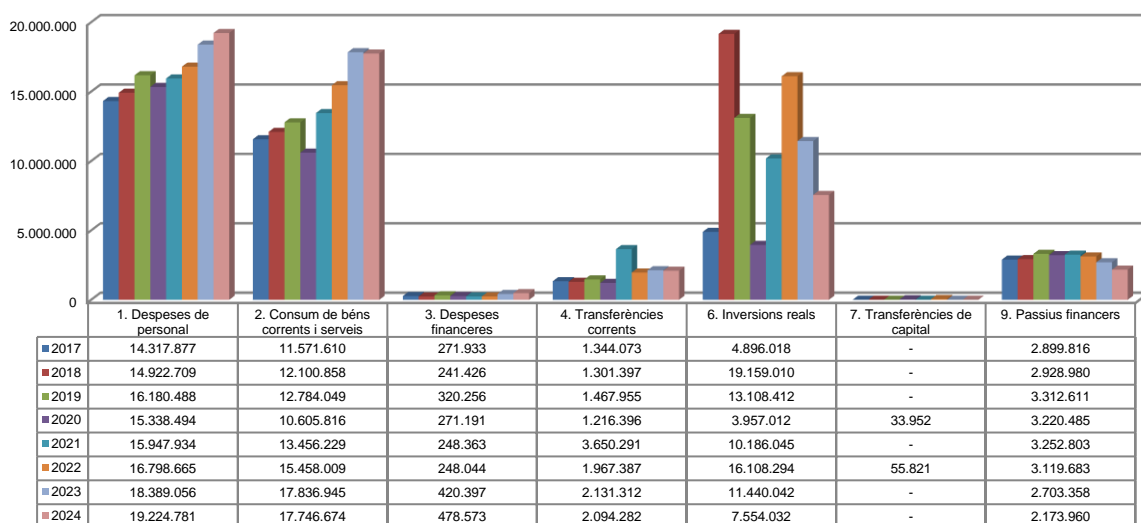

Font: Elaboració pròpia a partir d'informació del Comú (Imports en euros)

Liquidació pressupost despeses valor relatiu

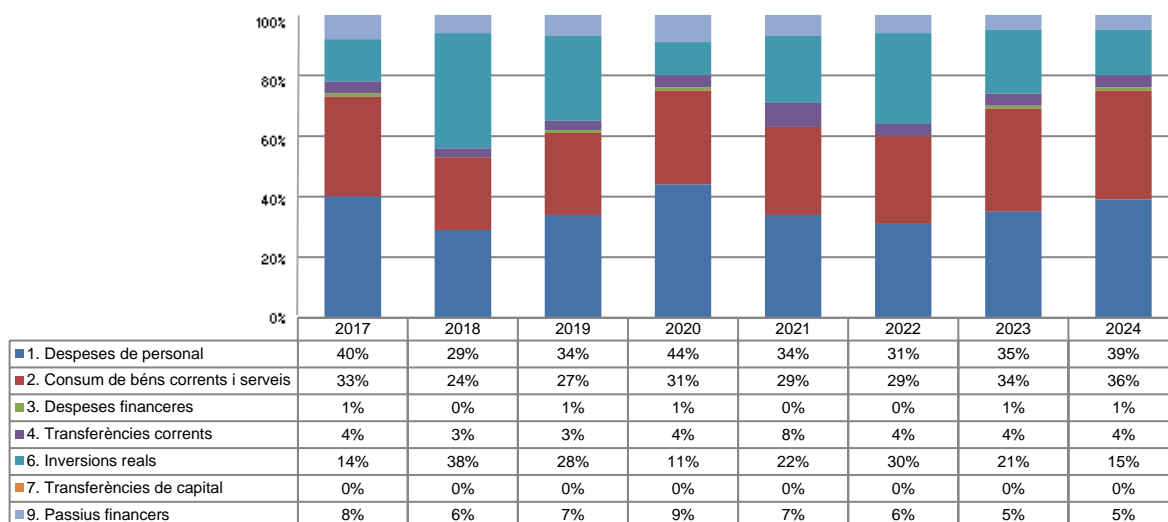

Font: Elaboració pròpia a partir d'informació del Comú

Resultat pressupostari i romanent de tresoreria

Es presenta a continuació l'evolució del resultat pressupostari:

Descripció	2017	2018	2019	2020	2021	2022	2023	2024
Total ingressos liquidats	39.112.136	48.358.056	48.367.308	46.300.630	46.389.029	48.434.317	57.099.007	60.164.171
Total despeses liquidades	35.301.327	50.654.380	47.173.771	34.643.346	46.741.665	53.755.903	52.921.110	49.272.302
Resultat pressupostari	3.810.809	-2.296.324	1.193.537	11.657.284	-352.636	-5.321.586	4.177.897	10.891.869

Font: Elaboració pròpia a partir d'informació del Comú (Imports en euros)

La variació i evolució del romanent de tresoreria considerant, en cas que n'hi hagi, aquelles incidències més significatives detectades i indicades en els corresponents informes de fiscalització presenta el següent detall:

Descripció	RT Ajustat 2017	RT Ajustat 2018	RT Ajustat 2019	RT Ajustat 2020	RT Ajustat 2021	RT Ajustat 2022	RT Ajustat 2023	RT Ajustat 2024
1. (+) Drets pendents de cobrament	2.039.008	-4.390.661	5.100.339	4.819.467	6.780.033	4.732.681	9.006.141	8.634.006
2. (-) Obligacions pendents de pagament	-4.886.354	-6.301.771	-5.943.495	-3.358.090	-5.586.527	-7.545.129	-6.189.061	-5.756.331
3. (+) Fons líquids	6.791.980	3.675.798	2.616.976	10.058.470	7.839.861	6.852.954	4.332.775	12.273.039
Romanent de tresoreria total (1-2+3)	3.944.634	1.764.688	1.773.820	11.519.848	9.033.367	4.040.506	7.149.855	15.150.714
I. Romanent de tresoreria afectat	-	-	-	3.984.550	-	-	-	-
II. Romanent de tresoreria no afectat	3.944.634	1.764.688	1.773.820	7.535.298	9.033.367	4.040.506	7.149.855	15.150.714
Romanent de tresoreria total (I+II)	3.944.634	1.764.688	1.773.820	11.519.848	9.033.367	4.040.506	7.149.855	15.150.714

Font: Elaboració pròpia a partir d'informació del Comú (Imports en euros)

Evolució resultat pressupostari i romanent de tresoreria

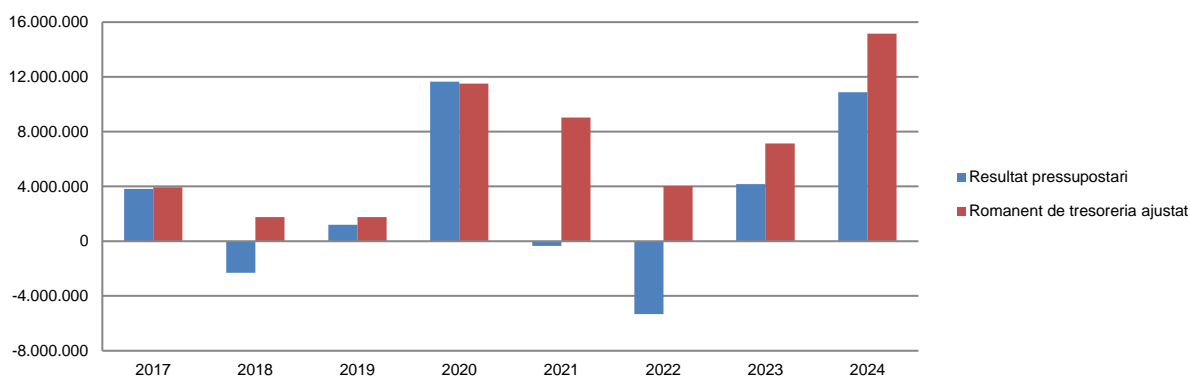

Font: Elaboració pròpia a partir d'informació del Comú (Imports en euros)

Evolució romanent de tresoreria no afectat

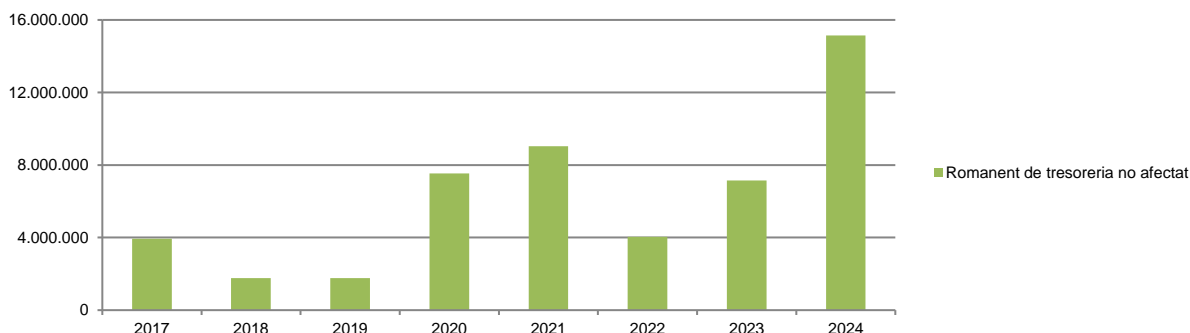

Font: Elaboració pròpia a partir d'informació del Comú (Imports en euros)

Evolució detallada romanent de tresoreria

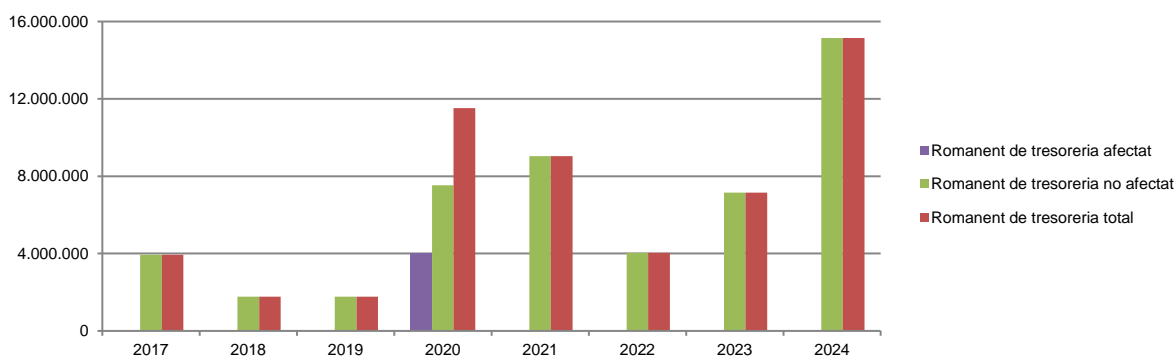

Font: Elaboració pròpia a partir d'informació del Comú (Imports en euros)

Quadre d'endeutament segons la Llei 10/2003 i les seves modificacions posteriors vigents fins al 31/12/2021

	2017	2018	2019	2020	2021
Total base de càlcul	35.736.786	36.947.853	40.110.236	43.596.530	45.992.695
Endeutament bancari del Comú	23.409.920	25.480.940	22.168.329	18.947.844	15.695.041
Endeutament entitats participades	8.972.229	8.666.435	8.359.017	8.048.617	7.726.851
Endeutament total	32.382.149	34.147.375	30.527.346	26.996.461	23.421.892
% sobre base de càlcul. Màxim 200%	90,61%	92,42%	76,11%	61,92%	50,93%
Càrrega financera del Comú	3.130.131	3.126.963	3.585.879	3.453.641	3.454.484
Càrrega financera entitats participades	384.172	379.751	380.881	380.591	370.591
Càrrega financera total	3.514.303	3.506.714	3.966.760	3.834.232	3.825.075
% sobre base de càlcul. Màxim 20%	9,83%	9,49%	9,89%	8,79%	8,32%
Endeutament a curt termini del Comú	-	-	-	-	-
Endeutament a curt termini entitats participades	-	-	-	-	-
Endeutament a curt termini	-	-	-	-	-
% sobre base de càlcul. Màxim 40%	-	-	-	-	-

Font: Elaboració pròpia a partir d'informació del Comú (Imports en euros)

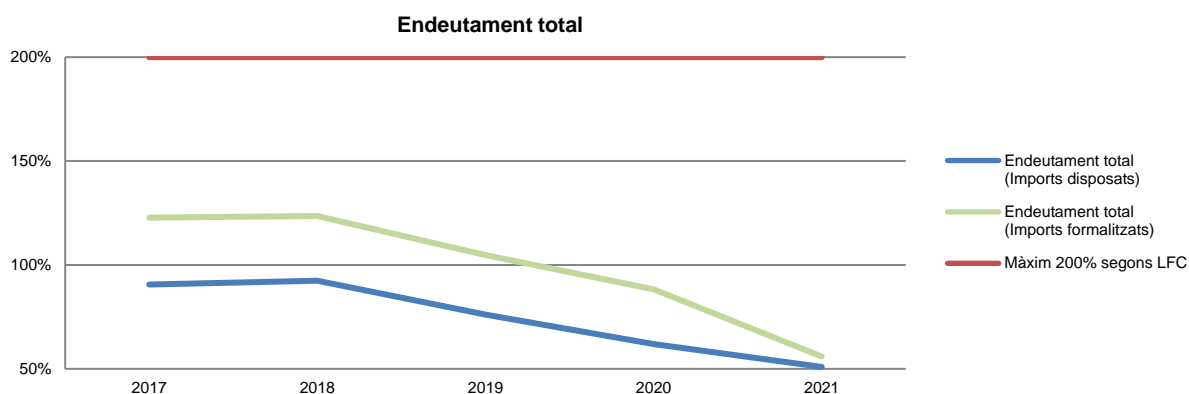

Font: Elaboració pròpia a partir d'informació del Comú

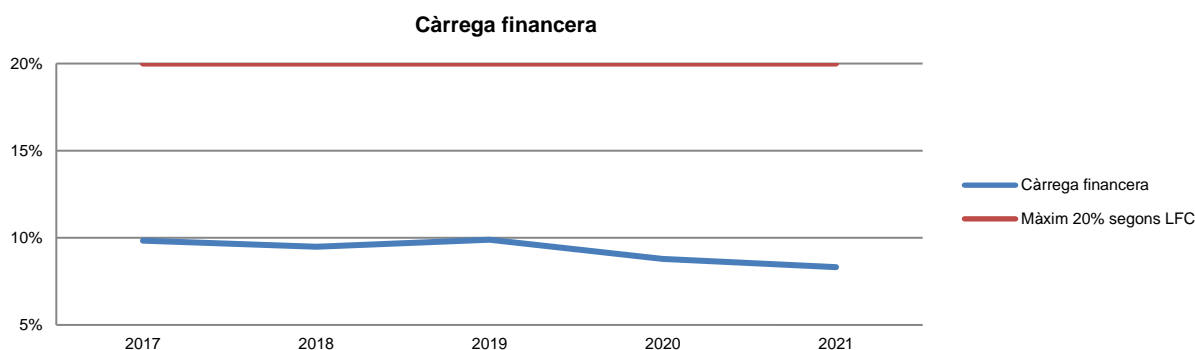

Font: Elaboració pròpia a partir d'informació del Comú

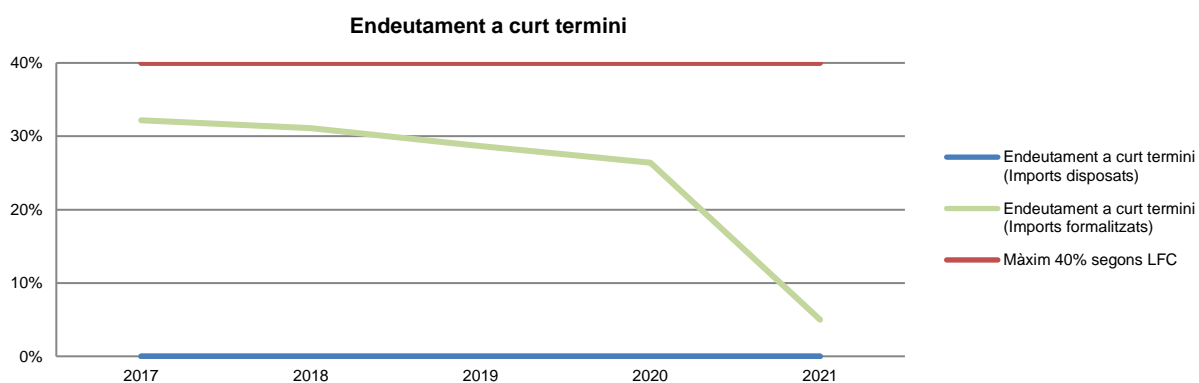

Font: Elaboració pròpia a partir d'informació del Comú

Quadre d'endeutament segons la Llei 36/2021 vigent a partir de l'1/01/2022

	2022	2023	2024
Total base de càlcul	47.018.989	47.041.325	50.640.784
Endeutament bancari del Comú	12.575.358	9.871.999	7.698.040
Avals atorgats	-	-	-
Endeutament entitats participades	7.408.379	7.162.762	6.945.607
Endeutament total	19.983.737	17.034.761	14.643.647
% sobre base de càlcul. Màxim 200%	42,50%	36,21%	28,92%
Endeutament a curt termini del Comú	-	-	-
Endeutament a curt termini entitats participades	-	-	-
Endeutament a curt termini	-	-	-
% sobre base de càlcul. Màxim 40%	-	-	-

Font: Elaboració pròpia a partir d'informació del Comú
(Imports en euros)

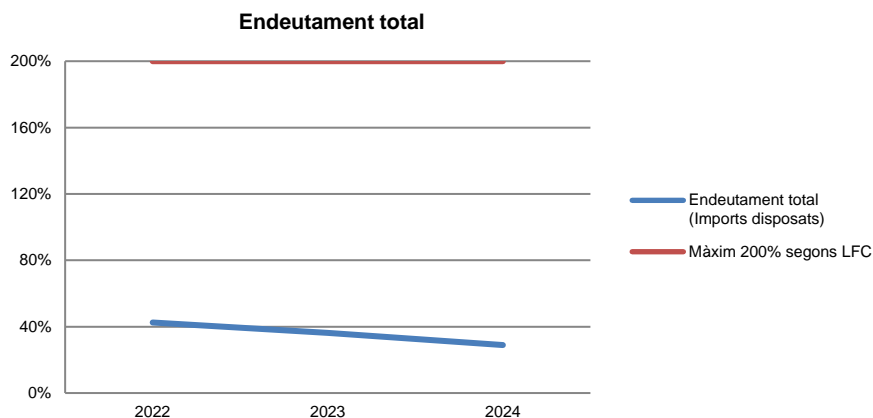

Font: Elaboració pròpia a partir d'informació del Comú

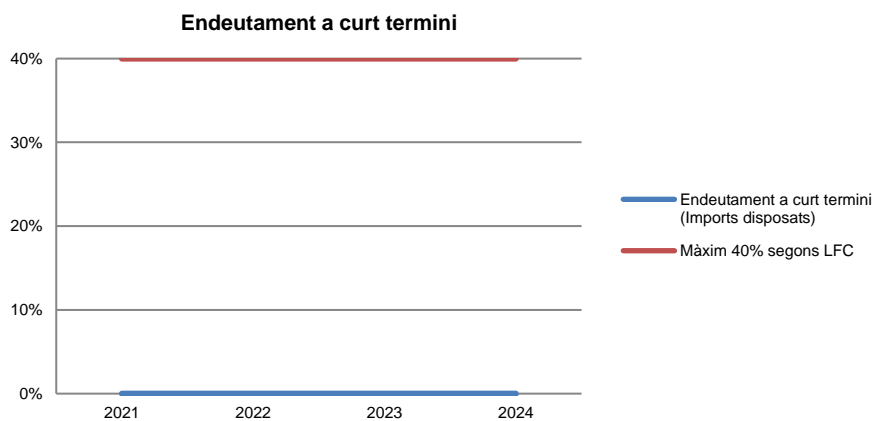

Font: Elaboració pròpia a partir d'informació del Comú

Indicadors i ratis

Indicadors pressupostaris		Exercici 2020	Exercici 2021	Exercici 2022	Exercici 2023	Exercici 2024
Grau de modificacions del pressupost (La proximitat al 0% mostra una menor necessitat de modificar les previsions inicials estimades)	= $\frac{\text{Modificacions del pressupost}}{\text{Previsions inicials}}$	6,5%	29,1%	31,0%	17,2%	7,7%
Grau de liquidació de drets (Mostra el grau de realització dels ingressos previstos. La proximitat al 100% indica una bona previsió d'ingressos)	= $\frac{\text{Drets liquidats}}{\text{Previsions definitives d'ingressos - Incorporació del romanent de tresoreria}}$	93,0%	99,0%	94,8%	112,6%	111,6%
Grau de liquidació d'obligacions (Mostra el grau de realització de les despeses previstes. No hauria d'excedir el 100%)	= $\frac{\text{Obligacions liquidades}}{\text{Previsions definitives de despeses}}$	65,4%	77,5%	81,5%	89,1%	84,9%
% que representen les despeses de personal (% que representen les despeses de personal sobre el total de despeses de l'exercici. Caldria considerar que un valor superior al 40% podria ser indicatiu d'una possible estructura de personal sobredimensionada)	= $\frac{\text{Obligacions liquidades capítol 1}}{\text{Obligacions liquidades totals}}$	44,3%	34,1%	31,2%	34,7%	39,0%
% que representen les despeses corrents (% que representen les despeses en béns corrents i serveis de titularitat de l'entitat sobre el total de despeses de l'exercici)	= $\frac{\text{Obligacions liquidades capítol 2}}{\text{Obligacions liquidades totals}}$	30,6%	28,8%	28,8%	33,7%	36,0%
% que representen les despeses per transferències corrents	= $\frac{\text{Obligacions liquidades capítol 4}}{\text{Obligacions liquidades totals}}$	3,5%	7,8%	3,7%	4,0%	4,3%
Esforç inversor (% de despeses que corresponen a la realització d'inversions en l'exercici. La realització d'inversions es troba relacionada amb l'adquisició, ampliació, conservació o millora de les infraestructures i béns de capital)	= $\frac{\text{Obligacions liquidades capítol 6}}{\text{Obligacions liquidades totals}}$	11,4%	21,8%	30,0%	21,6%	15,3%
Estalvi brut (El seu valor ha de ser positiu. Capacitat dels ingressos corrents per finançar despeses de capital)	= $\frac{\text{Drets liquidats operacions corrents - Obligacions liquidades operacions corrents}}{\text{Drets liquidats operacions corrents}}$	27,2%	13,2%	13,2%	17,5%	20,2%
Estalvi net (El seu valor ha de ser positiu. Un valor negatiu indica que no es disposa de recursos corrents suficients per finançar l'amortització del deute formalitzat)	= $\frac{\text{Drets liquidats operacions corrents - Obligacions liquidades operacions corrents - Passius financers}}{\text{Drets liquidats operacions corrents}}$	18,7%	4,7%	5,3%	11,8%	15,8%
Autonomia (Capacitat de finançament sense transferències externes. No inclosos capítols 4 i 7)	= $\frac{\text{Drets liquidats totals - Transferències}}{\text{Drets liquidats totals}}$	75,2%	76,9%	76,0%	76,6%	76,6%
Autonomia fiscal (Capacitat de finançament amb els tributs liquidats)	= $\frac{\text{Drets liquidats tributs (cap. 1, 2 i 3)}}{\text{Drets liquidats totals}}$	74,7%	76,3%	75,3%	75,9%	75,8%
Ratis per habitants		Exercici 2020	Exercici 2021	Exercici 2022	Exercici 2023	Exercici 2024
Població: nombre d'habitants	Segons departament d'Estadística	23.498	23.868	24.382	25.197	25.905
Ingressos tributaris per habitant	= $\frac{\text{Drets liquidats tributs (cap. 1, 2 i 3)}}{\text{Població}}$	1.471	1.483	1.497	1.721	1.760
Despeses per habitant	= $\frac{\text{Obligacions reconegudes}}{\text{Població}}$	1.474	1.958	2.205	2.100	1.902
Endeutament per habitant (**) (Comú més entitats participades)	= $\frac{\text{Endeutament total}}{\text{Població}}$	1.149	981	820	676	565
Càrrega financera per habitant (**) (Comú més entitats participades)	= $\frac{\text{Despesa financera total}}{\text{Població}}$	13	10	10	24	29
Ratis de liquiditat		Exercici 2020 (*)	Exercici 2021	Exercici 2022	Exercici 2023	Exercici 2024
Fons de maniobra (Hauria de tenir valor positiu)	= $\frac{\text{Actiu corrent - Passiu corrent}}{\text{Actiu corrent}}$	8.294.855	5.993.060	1.346.410	5.028.593	13.708.791
Rati de liquiditat (El valor hauria de fluctuar entre el 150% i 200%)	= $\frac{\text{Actiu corrent}}{\text{Passiu corrent}}$	221,6%	167,7%	112,7%	158,3%	285,3%
Rati de tresoreria (Valor pròxim al 100%)	= $\frac{\text{Efectiu i altres actius líquids equivalents}}{\text{Passiu corrent}}$	147,5%	88,6%	64,8%	50,2%	165,9%

(*) Els estats financers estan basats en el Pla general de comptabilitat pública (PGCP)

(**) A partir de l'exercici 2022, calculats segons disposa la Llei 36/2021

Font: Elaboració pròpia a partir d'informació del Comú
(Imports en euros)

3. OBSERVACIONS I RECOMANACIONS

No s'han posat de manifest observacions diferents d'aquelles que deriven d'assumpes o pràctiques que provenen d'exercicis anteriors.

4. OBSERVACIONS I RECOMANACIONS D'ANYS ANTERIORS

Les observacions i recomanacions formulades en exercicis anteriors, que deriven de fets que segueixen pendents o de pràctiques que s'han mantingut en aquest exercici, amb les corresponents matisacions o actualitzacions en el cas que n'hi hagi, es recullen a continuació:

Relatives a la contractació pública

- El Comú no disposa de mecanismes eficaços per a verificar la legitimitat dels licitadors per a contractar amb l'Administració. Igualment, pels integrants de l'òrgan de contractació, s'haurien d'implantar procediments que garanteixin que no es donen els supòsits previstos a l'article 114 del Codi de l'Administració i els relatius als delictes contra la funció pública regulats a la Llei qualificada del codi penal en allò que afecten a la legitimitat per a contractar. (nota 2.5)

Altres observacions

- El Comú no disposa, de forma generalitzada, d'eines (indicadors) per conèixer amb suficient detall el cost dels serveis que presten i l'assoliment dels objectius previstos. Es recomana la implantació d'un sistema d'informació economicofinancera de gestió i eficàcia, que permeti la verificació no tant sols dels comptes, sinó també de la gestió i del compliment dels objectius, i permeti informar i avaluar els programes d'actuació relacionats amb els serveis que es prestin als ciutadans. (nota 2.7)

5. CONCLUSIONS

De les verificacions efectuades d'acord amb procediments d'auditoria es desprèn que, excepte per les conseqüències que es deriven de les observacions contingudes en els apartats 3 i 4, els comptes anuals sotmesos a fiscalització expressen, en tots els aspectes significatius, la imatge fidel del patrimoni i de la situació financera del Comú d'Andorra la Vella a 31 de desembre de 2024, dels resultats de les seves operacions i dels recursos obtinguts i aplicats, i de l'execució del pressupost d'ingressos i despeses corresponents a l'exercici anual acabat en la mateixa data i contenen, juntament amb la memòria que els acompanya, la informació necessària i suficient per la seva interpretació i comprensió adequada, de conformitat amb els principis i normes comptables generalment acceptats recollits al DLTRLGFP, la LFC i les NICSP, i guarden uniformitat amb els aplicats en l'exercici anterior.

També es desprèn que, excepte pels aspectes descrits en el cos de l'informe, el Comú ha complert de forma raonable amb la legislació bàsica relativa a l'administració i control dels fons públics que li és aplicable per l'exercici anual acabat el 31 de desembre de 2024.

6. ESTATS CONSOLIDATS DEL COMÚ D'ANDORRA LA VELLA I ENTITATS DEPENDENTS

Es transcriuen a continuació la liquidació pressupostària consolidada, la conciliació entre el resultat pressupostari i resultat comptable de l'exercici tancat a 31 de desembre de 2024, el romanent de tresoreria consolidat a 31 de desembre de 2024, el compte de tresoreria consolidat a 31 de desembre de 2024, el compte d'endeutament consolidat a 31 de desembre de 2024, l'estat de situació financera consolidat a 31 de desembre de 2024, l'estat de rendiment financer consolidat de l'exercici acabat a 31 de desembre de 2024, l'estat de canvis en els actius nets/patrimoni consolidat per a l'exercici acabat a 31 de desembre de 2024, i l'estat de fluxos d'efectiu consolidat a 31 de desembre de 2024, tramesos pel Comú d'Andorra la Vella al Tribunal de Comptes. Sobre aquests, no s'han realitzat treballs complementaris de fiscalització, al no ser objecte de l'abast dels treballs realitzats; adjuntant-se merament a títol informatiu.

El Comú informa que les entitats dependents consolidades pel mètode d'integració global s'enumeren en la següent taula:

Societat participada	Sector	Percentatge participació	Firma d'auditoria
JOVIAL, S.L.U.	Gestió habitatges socials	100%	ABF Consultors

Font: Comú d'Andorra la Vella

Comú d'Andorra la Vella i entitats dependents

Liquidació pressupostària consolidada

(imports en euros)

Liquidació del pressupost d'ingressos

Capítol	Pressupost inicial	Final	Liquidat exercici	Diferència pressupost final i realitzat	Liquidat exercici anterior	Variació liquidat exercicis	% Variació liquidat exercicis	Cobrat
1 Impostos directes	17.615.000,00	17.615.000,00	21.010.419,13	-3.395.419,13	20.056.319,53	954.099,60	4,76%	18.860.180,21
2 Impostos indirectes	1.280.000,00	1.280.000,00	1.340.286,66	-60.286,66	1.808.590,15	-468.303,49	-25,89%	800.316,77
3 Taxes i altres ingressos	20.786.747,59	20.786.747,59	23.207.110,94	-2.420.363,35	21.465.362,38	1.741.748,56	8,11%	18.808.134,65
4 Transferències corrents	3.371.163,00	3.371.163,00	3.459.218,09	-88.055,09	3.251.057,51	208.160,58	6,40%	3.234.533,46
5 Ingressos patrimonials	611.748,65	611.748,65	807.890,09	-196.141,44	688.564,91	119.325,18	17,33%	799.928,28
Ingressos corrents	43.664.659,24	43.664.659,24	49.824.924,91	-6.160.265,67	47.269.894,48	2.555.030,43	5,41%	42.503.093,37
6 Alienacions d'inversions	0,00	0,00	0,00	0,00	0,00	0,00	0,00%	0,00
7 Transferències de capital	10.478.650,00	10.478.650,00	10.625.827,79	-147.177,79	10.093.743,53	532.084,26	5,27%	10.625.827,79
8 Actius financers	100.000,00	4.310.469,89	0,00	4.310.469,89	0,00	0,00	0,00%	0,00
9 Passius financers	0,00	0,00	0,00	0,00	0,00	0,00	0,00%	0,00
Ingressos de capital	10.578.650,00	14.789.119,89	10.625.827,79	4.163.292,10	10.093.743,53	532.084,26	5,27%	10.625.827,79
Total pressupost ingressos	54.243.309,24	58.453.779,13	60.450.752,70	-1.996.973,57	57.363.638,01	3.087.114,69	5,38%	53.128.921,16

Comú d'Andorra la Vella i entitats dependents
Liquidació pressupostària consolidada
(imports en euros)

Liquidació del pressupost de despeses

Classificació econòmica

Capítol	Pressupost inicial	Final	Liquidat exercici	Diferència pressupost final i realitzat	Liquidat exercici anterior	Variació liquidat exercicis	% Variació liquidat exercicis	Pagat
1 Despeses de personal	19.491.291,64	19.516.199,24	19.224.781,43	291.417,81	18.389.055,62	835.725,81	4,54%	19.210.460,15
2 Consum de béns corrents i serveis	19.951.147,78	20.228.061,53	17.899.746,42	2.328.315,11	17.977.786,46	-78.040,04	-0,43%	15.262.746,59
3 Despeses financeres	925.178,00	925.178,00	806.128,60	119.049,40	663.125,92	143.002,68	21,56%	806.128,60
4 Transferències corrents	1.847.307,84	1.847.307,84	1.618.457,34	228.850,50	1.787.312,48	-168.855,14	-9,45%	1.162.872,68
Despeses corrents	42.214.925,26	42.516.746,61	39.549.113,79	2.967.632,82	38.817.280,48	731.833,31	1,89%	36.442.208,02
6 Inversions reals	9.548.383,98	13.457.032,52	7.554.031,86	5.903.000,66	11.474.555,54	-3.920.523,68	-34,17%	6.365.510,92
7 Transferències de capital	0,00	0,00	0,00	0,00	0,00	0,00	100,00%	0,00
8 Actius financers	0,00	0,00	0,00	0,00	0,00	0,00	0,00%	0,00
9 Passius financers	2.480.000,00	2.480.000,00	2.391.115,51	88.884,49	2.948.975,09	-557.859,58	-18,92%	2.391.115,51
Despeses de capital	12.028.383,98	15.937.032,52	9.945.147,37	5.991.885,15	14.423.530,63	-4.478.383,26	-31,05%	8.756.626,43
Total pressupost despeses	54.243.309,24	58.453.779,13	49.494.261,16	8.959.517,97	53.240.811,11	-3.746.549,95	-7,04%	45.198.834,45

Comú d'Andorra la Vella i entitats dependents

Liquidació pressupostària consolidada

(imports en euros)

Classificació funcional

Capítol	Pressupost inicial	Final	Liquidat exercici	Diferència pressupost final i realitzat	Liquidat exercici anterior	Variació liquidat exercicis	% Variació liquidat exercicis	Pagat
1 Serveis públics bàsics	24.953.547,73	28.521.621,82	22.778.130,77	5.743.491,05	25.938.555,84	-3.160.425,07	-12,18%	20.925.269,27
2 Actuacions de protecció i promoció social	2.994.803,79	3.076.475,54	2.536.195,53	540.280,01	2.488.308,12	47.887,41	1,92%	2.414.660,40
3 Producció de béns públics de caràcter preferent	11.554.331,67	11.765.453,17	10.944.666,35	820.786,82	10.936.223,60	8.442,75	0,08%	9.989.594,59
4 Actuacions de caràcter econòmic	3.805.779,42	3.845.863,00	3.545.006,79	300.856,21	3.671.316,96	-126.310,17	-3,44%	2.993.752,89
9 Actuacions de caràcter general	8.684.846,63	8.994.365,60	7.516.301,49	1.478.064,11	7.503.048,53	13.252,96	0,18%	6.701.597,07
0 Deute públic	2.250.000,00	2.250.000,00	2.173.960,23	76.039,77	2.703.358,06	-529.397,83	-19,58%	2.173.960,23
Total Pressupost de despeses	54.243.309,24	58.453.779,13	49.494.261,16	8.959.517,97	53.240.811,11	-3.746.549,95	-7,04%	45.198.834,45

Classificació administrativa

Capítol	Pressupost inicial	Final	Liquidat exercici	Diferència pressupost final i realitzat	Liquidat exercici anterior	Variació liquidat exercicis	% Variació liquidat exercicis	Pagat
1 Secretaria General	2.570.190,64	2.577.371,95	2.127.379,91	449.992,04	2.459.285,36	-331.905,45	-13,50%	1.952.568,64
2 Intervenció	197.302,17	197.302,17	154.333,00	42.969,17	132.817,46	21.515,54	16,20%	154.333,00
3 Recursos Humans	1.101.703,78	1.108.611,38	916.380,63	192.230,75	993.937,23	-77.556,60	-7,80%	873.578,94
4 Finances i Administració	5.690.403,32	5.964.614,13	5.412.261,05	552.353,08	5.629.536,44	-217.275,39	-3,86%	4.927.000,16
5 Serveis públics i urbanisme	27.099.035,14	30.684.216,41	24.623.528,33	6.060.688,08	27.764.633,35	-3.141.105,02	-11,31%	22.502.170,98
6 Cultura	3.739.412,62	3.808.984,25	3.530.890,24	278.094,01	3.579.432,83	-48.542,59	-1,36%	3.000.512,28
7 Social	5.919.738,07	6.014.629,97	5.212.128,62	802.501,35	4.965.852,08	246.276,54	4,96%	5.054.773,67
8 Esports	4.723.842,24	4.847.573,88	4.548.966,46	298.607,42	4.662.943,73	-113.977,27	-2,44%	4.172.211,98
9 Turisme	3.201.681,26	3.250.474,99	2.968.392,92	282.082,07	3.052.372,63	-83.979,71	-2,75%	2.561.684,80
Total Pressupost de despeses	54.243.309,24	58.453.779,13	49.494.261,16	8.959.517,97	53.240.811,11	-3.746.549,95	-7,04%	45.198.834,45

Comú d'Andorra la Vella i entitats dependents

Liquidació pressupostària consolidada

(imports en euros)

Resultat Pressupostari

Capítol	Pressupost inicial	Final	Liquidat exercici	% Liquidat / Pressupost final	Liquidat exercici anterior	Variació liquidat exercicis	% Variació liquidat exercicis
Ingressos corrents	43.664.659,24	43.664.659,24	49.824.924,91	114%	47.269.894,48	2.555.030,43	5,41%
Despeses de funcionament *	41.289.747,26	41.591.568,61	38.742.985,19	93%	38.154.154,56	588.830,63	1,54%
Ingressos de capital	10.478.650,00	10.478.650,00	10.625.827,79	101%	10.093.743,53	532.084,26	5,27%
Despeses de capital	9.548.383,98	13.457.032,52	7.554.031,86	56%	11.474.555,54	-3.920.523,68	-34,17%
Superàvit o dèficit de gestió	3.305.178,00	-905.291,89	14.153.735,65	-1563%	7.734.927,91	6.418.807,74	82,98%
Despeses financeres	925.178,00	925.178,00	806.128,60	87%	663.125,92	143.002,68	21,56%
Superàvit o dèficit de caixa	2.380.000,00	-1.830.469,89	13.347.607,05	-729%	7.071.801,99	6.275.805,06	88,74%
Actius financers (Ingressos)	100.000,00	4.310.469,89	0,00	0%	0,00	0,00	0,00%
Passius financers (Ingressos)	0,00	0,00	0,00	0%	0,00	0,00	0,00%
Actius financers (Despeses)	0,00	0,00	0,00	0%	0,00	0,00	0,00%
Passius financeres (Despeses)	2.480.000,00	2.480.000,00	2.391.115,51	96%	2.948.975,09	-557.859,58	-18,92%
Variació d'actiu i passius financers	-2.380.000,00	1.830.469,89	-2.391.115,51	-131%	-2.948.975,09	557.859,58	-18,92%
Resultat pressupostari	0,00	0,00	10.956.491,54	100%	4.122.826,90	6.833.664,64	165,75%

(*) Les despeses de funcionament inclouen Capítol 1, 2 i 4 (Despeses de personal, Consum de béns i serveis i Transferències corrents)

Comú d'Andorra la Vella i entitats dependents
Conciliació entre el resultat pressupostari i el resultat comptable de l'exercici tancat el 31 de desembre de 2024
(imports en euros)

Conciliació entre el resultat pressupostari i resultat comptable de l'exercici tancat a 31 de desembre de 2024

Capítol	Liquidació pressupost	Comptabilitat	Diferència
INGRESSOS (drets liquidats)	60.450.752,70	60.450.603,84	148,86
Impostos directes	21.010.419,13	21.010.419,13	0,00
Impostos indirectes	1.340.286,66	1.340.286,66	0,00
Taxes i altres ingressos	23.207.110,94	23.206.962,08	148,86
Transferències corrents	3.459.218,09	3.459.218,09	0,00
Transferències de capital	10.625.827,79	10.625.827,79	0,00
Ingressos patrimonials	807.890,09	702.336,84	105.553,25
Actius financers	0,00	105.553,25	(105.553,25)
DESPESES (oblig. Liquidades)	49.494.261,16	49.011.758,58	482.502,58
Despeses de personal	19.224.781,43	19.224.781,43	0,00
Consum de béns corrents i serveis	17.899.746,42	17.897.272,35	2.474,07
Despeses financeres	806.128,60	817.864,71	(11.736,11)
Transferències corrents	1.618.457,34	1.618.457,34	0,00
Inversions reals	7.554.031,86	0,00	7.554.031,86
Passius financers	2.391.115,51	0,00	2.391.115,51
Dotacions per amortitzacions	0,00	8.102.470,70	(8.102.470,70)
Pèrdues per deteriorament	0,00	563.698,16	(563.698,16)
Pèrdues procedents de propietat, planta i equipament	0,00	799.144,87	(799.144,87)
Variació d'existències	0,00	(11.930,98)	11.930,98
RESULTAT	10.956.491,54	11.438.845,26	(482.353,72)

AJUSTOS RESULTAT COMPTABLE	
RESULTAT COMPTABLE	11.438.845,26
Altes/Baixes d'immobilitzat	(7.554.031,86)
Altes/Baixes de passius financers	(2.391.115,51)
Excessos i aplicacions de provisions i de pèrdues per deteriorament	563.698,16
Amortitzacions	8.102.470,70
Pèrdues procedents de propietat, planta i equipament	799.144,87
Periodificació interessos bancaris	11.736,11
Variació d'existències	(11.930,98)
Altres casuístiques	(2.325,21)
RESULTAT AJUSTAT	10.956.491,54

Comú d'Andorra la Vella i entitats dependents
Romanent de tresoreria consolidat a 31 de desembre de 2024
(imports en euros)

Conceptes	2024	2023
1 (+) Drets pendents de cobrament	8.648.368,11	9.030.417,59
(+) del pressupost corrent	7.323.624,66	10.588.171,25
(+) de pressupostos tancats	10.240.778,75	6.822.309,00
(+) d'operacions no pressupostàries	85.171,63	183.248,21
(-) de cobrament dubtós	(8.994.250,99)	(8.430.552,83)
(-) drets cobrats pendents d'aplicació definitiva	(6.955,94)	(132.758,04)
2 (-) Obligacions pendents de pagament	5.774.507,54	6.223.567,17
(+) del pressupost corrent	4.680.556,23	5.181.316,25
(+) de pressupostos tancats	41.289,53	23.152,35
(+) d'operacions no pressupostàries	1.053.513,91	1.020.486,33
(-) drets cobrats pendents d'aplicació definitiva	(852,13)	(1.387,76)
3 (+) Fons líquids	12.637.687,96	4.638.388,40
I Romanent de tresoreria afectat	0,00	0,00
II Romanent de tresoreria no afectat	15.511.548,53	7.445.238,82
III Romanent de tresoreria total (1-2+3)=(I+II)	15.511.548,53	7.445.238,82

Comú d'Andorra la Vella i entitats dependents
Compte de tresoreria consolidat a 31 de desembre de 2024
(imports en euros)

Concepte	2024	2023
1. Cobraments	58.013.092,27	52.531.524,49
(+) Operacions pressupostàries	57.902.741,85	51.778.181,97
<i>Pressupost corrent</i>	53.128.921,16	46.787.710,59
<i>Pressupost tancat</i>	4.773.820,69	4.990.471,38
(+) Operacions extrapressupostàries	110.350,42	753.342,52
2. (-) Pagaments	(47.622.677,20)	(52.165.494,89)
<i>Pressupost corrent</i>	(47.592.129,66)	(51.604.819,81)
<i>Pressupost tancat</i>	(4.784.410,72)	(6.122.380,74)
(-) Operacions extrapressupostàries	(23.572,67)	(200.935,37)
(-) Partides concilians	(6.974,87)	(359.739,71)
Flux de tresoreria (1+2)	10.390.415,07	366.029,60
Saldo inicial de tresoreria	(12.396.373,57)	(12.762.403,17)
3. Saldo final de tresoreria	(2.005.958,50)	(12.396.373,57)

Comú d'Andorra la Vella i entitats dependents
Compte de endeutament consolidat a 31 de desembre de 2024
(imports en euros)

Compte endeutament consolidat a 31 de desembre 2024 i 2023

Tipus d'endeutament	Total disposat a 01/01/2024	Total disposat a 31/12/2024	Total formalitzat a 31/12/2024
I. Deute a ll/t	7.696.245,28	6.200.455,86	6.200.455,86
Andbank	594.004,38	446.353,58	446.353,58
Crèdit Andorrà	5.578.432,85	4.493.319,95	4.493.319,95
Mora Banc	1.523.808,05	1.260.782,33	1.260.782,33
II. Deute a c/t	2.175.754,34	1.497.583,53	1.497.583,53
Andbank	348.218,32	149.521,12	149.521,12
Crèdit Andorrà	1.575.156,84	1.084.861,41	1.084.861,41
Mora Banc	252.379,18	263.201,00	263.201,00
Total endeutament Comú	9.871.999,62	7.698.039,39	7.698.039,39
I. Deute a ll/t	6.943.959,15	6.718.974,29	6.718.974,29
Crèdit Andorrà	6.943.959,15	6.718.974,29	6.718.974,29
II. Deute a c/t	218.803,20	226.632,78	226.632,78
Crèdit Andorrà	218.803,20	226.632,78	226.632,78
Total endeutament JOVIAL, SLU	7.162.762,35	6.945.607,07	6.945.607,07
I. Deute a ll/t	14.640.204,43	12.833.957,53	12.833.957,53
II. Deute a c/t	2.394.557,54	1.809.688,93	1.809.688,93
Total endeutament consolidat	17.034.761,97	14.643.646,46	14.643.646,46

Comú d'Andorra la Vella i entitats dependents
Estat de situació financera consolidat a 31 de desembre de 2024
(imports en euros)

Estat de situació financera consolidat a 31 de desembre de 2024 i 2023

ACTIUS	Notes	31/12/2024	31/12/2023
Actius corrents		21.484.996,83	13.987.165,32
Efectius i equivalents a l'efectiu	4	12.637.687,96	4.638.388,40
Actius financers	5	0,00	1.500,00
Comptes a cobrar de transaccions amb contraprestació	6	8.577.831,78	8.988.672,15
Comptes a cobrar de transaccions sense contraprestació	6	78.344,40	175.891,24
Inventaris	7	190.993,65	179.062,67
Pagaments anticipats		139,04	3.650,86
Actius en estat de venda		0,00	0,00
Actius no corrents		184.049.504,60	185.561.049,22
Actius financers	5	82.567,09	82.767,09
Propietats d'inversió	8	6.338.148,72	6.665.945,28
Propietat, planta i equipament	9	175.469.502,92	175.880.537,38
Actius intangibles	10	2.159.285,87	2.931.799,47
Actius totals		205.534.501,43	199.548.214,54
PASSIUS	Notes	31/12/2024	31/12/2023
Passius corrents		7.642.003,90	8.881.992,27
Comptes a pagar	11	5.809.029,39	6.390.412,64
Passius financers	12	1.832.974,51	2.491.579,63
Provisions a curt termini	13	0,00	0,00
Cobraments anticipats	14	0,00	0,00
Passius no corrents		13.168.986,27	14.840.981,09
Passius financers	12	13.168.986,27	14.840.981,09
Provisions a llarg termini	13	0,00	0,00
Passius totals		20.810.990,17	23.722.973,36
ACTIUS NETS/PATRIMONI	Notes	31/12/2024	31/12/2023
Patrimoni		45.114.920,98	45.114.920,98
Resultats d'exercicis anteriors i reserves de consolidació		128.169.745,02	119.604.257,12
Resultat de l'exercici		11.438.845,26	11.106.063,08
Interessos minoritaris		0,00	0,00
Subvencions i ajustos per canvi de valor		0,00	0,00
Total actius nets/patrimoni		184.723.511,26	175.825.241,18
Total passiu i patrimoni		205.534.501,43	199.548.214,54

Comú d'Andorra la Vella i entitats dependents
Estat de rendiment financer consolidat a 31 de desembre de 2024
(imports en euros)

Estat de rendiment financer consolidat de l'exercici acabat a 31 de desembre de 2024 i 2023

Ingressos	Notes	2024	2023
Impostos	15	22.350.705,79	21.864.909,68
Quotes, multes, penalitzacions i llicències	15	1.314.934,07	845.079,15
Transferències, subvencions i donacions	15	14.085.045,88	13.344.801,04
Taxes i ingressos per transaccions amb contraprestació	16	22.258.884,65	21.041.632,10
Ingressos financers	16	105.553,25	43.424,30
Altres ingressos	16	335.480,20	405.730,35
Ingressos totals		60.450.603,84	57.545.576,62
Despeses			
Sous, salaris i beneficis als treballadors	17	(19.224.781,43)	(18.389.055,62)
Subvencions i altres pagaments per transferències	18	(1.618.457,34)	(1.787.312,48)
Subministraments i material pel consum	19	(32.076,11)	(27.664,17)
Altres despeses de gestió ordinària	20	(17.779.070,33)	(17.443.144,14)
Despeses de depreciació i amortització	8,9 i 10	(8.102.470,70)	(7.468.272,91)
Deteriorament del valor de propietats, planta i equipament	5,6,7,8,9 i 10	(563.698,16)	0,00
Despeses financeres		(759.375,63)	(648.025,04)
Altres despeses		(931.828,88)	(676.039,18)
Despeses totals		(49.011.758,58)	(46.439.513,54)
Participació en resultat positiu (estalvi) d'associades		0,00	0,00
Resultat (estalvi o desestalvi) del període		11.438.845,26	11.106.063,08
Atribuïble a:			
Propietaris de l'entitat controladora		0,00	0,00
Interessos minoritaris		0,00	0,00
		11.438.845,26	11.106.063,08

Comú d'Andorra la Vella i entitats dependents

Estat de canvis en els actius nets/patrimoni consolidat a 31 de desembre de 2024

(importos en euros)

Estat de canvis en els actius nets/patrimoni consolidat per a l'exercici acabat a 31 de desembre de 2024

	Atribuïble a propietaris de l'entitat controladora			Interessos minoritaris	Total actius nets/patrimoni	
	Patrimoni	Resultats d'exercicis anteriors i Reserves de consolidació	Resultat de l'exercici			Total
Saldo a 1 de gener 2023	(44.925.987,16)	(114.096.952,00)	(6.810.793,40)	(165.833.732,56)	0,00	(165.833.732,56)
Canvis en els actius nets/patrimoni per al 2023	0,00	(6.810.793,40)	6.810.793,40	0,00	0,00	0,00
Guanyos / Pèrdues per revaluació de propietats, planta i equips	0,00	0,00	0,00	0,00	0,00	0,00
Guanyos / Pèrdues per revaluació d'inversions	0,00	0,00	0,00	0,00	0,00	0,00
Altres	0,00	(6.810.793,40)	6.810.793,40	0,00	0,00	0,00
-Aplicació resultat exercicis anterior	0,00	(6.810.793,40)	6.810.793,40	0,00	0,00	0,00
-Variació reserves en societats consolidades	0,00	0,00	0,00	0,00	0,00	0,00
Ingressos nets reconeguts directament en els actius nets/patrimoni	(188.933,82)	1.303.488,28	0,00	1.114.554,46	0,00	1.114.554,46
Resultat positiu (estalvi del període)	0,00	0,00	(11.106.063,08)	(11.106.063,08)	0,00	(11.106.063,08)
Ingressos i despeses totals reconeguts durant el període	(188.933,82)	1.303.488,28	(11.106.063,08)	(9.991.508,62)	0,00	(9.991.508,62)
Saldo a 31 de desembre de 2023	(45.114.920,98)	(119.604.257,12)	(11.106.063,08)	(175.825.241,18)	0,00	(175.825.241,18)
Ajustaments per canvis en criteris comptables i correccions d'errors	0,00	163.760,91	0,00	163.760,91	0,00	163.760,91
Saldo a 1 de gener 2024 reexpressat	(45.114.920,98)	(119.440.496,21)	(11.106.063,08)	(175.661.480,27)	0,00	(175.661.480,27)
Canvis en els actius nets/patrimoni per al 2024	0,00	(11.106.063,08)	11.106.063,08	0,00	0,00	0,00
Guanyos / Pèrdues per revaluació de propietats, planta i equips	0,00	0,00	0,00	0,00	0,00	0,00
Guanyos / Pèrdues per revaluació d'inversions	0,00	0,00	0,00	0,00	0,00	0,00
Altres	0,00	(11.106.063,08)	11.106.063,08	0,00	0,00	0,00
-Aplicació resultat exercicis anterior	0,00	(11.106.063,08)	11.106.063,08	0,00	0,00	0,00
-Variació reserves en societats consolidades	0,00	0,00	0,00	0,00	0,00	0,00
Ingressos / Despeses nets reconeguts directament en els actius nets/patrimoni	0,00	2.376.814,27	0,00	2.376.814,27	0,00	2.376.814,27
Resultat positiu (estalvi del període)	0,00	0,00	(11.438.845,26)	(11.438.845,26)	0,00	(11.438.845,26)
Ingressos i despeses totals reconeguts durant el període	0,00	2.376.814,27	(11.438.845,26)	(9.062.030,99)	0,00	(9.062.030,99)
Saldo a 31 de desembre de 2024	(45.114.920,98)	(128.169.745,02)	(11.438.845,26)	(184.723.511,26)	0,00	(184.723.511,26)

Comú d'Andorra la Vella i entitats dependents
Estat de fluxos d'efectiu consolidat a 31 de desembre de 2024
(imports en euros)

Estat de fluxos d'efectiu consolidat a 31 de desembre de 2024 i 2023

FLUXOS D'EFECTIU DE LES ACTIVITATS D'OPERACIÓ	2024	2023
Cobraments		
Impostos	22.068.461,17	17.951.952,83
Subvencions	14.075.804,38	13.328.660,12
Altres cobraments	21.868.826,72	21.250.911,54
Pagaments		
Costos dels treballadors	(19.246.371,70)	(18.744.184,78)
Proveïdors	(17.280.947,82)	(17.852.792,37)
Interessos pagats	(806.128,60)	(663.653,14)
Altres pagaments	(1.564.624,83)	(1.991.717,58)
Fluxos d'efectiu nets de les activitats d'operació	19.115.019,32	13.279.176,62
FLUXOS D'EFECTIU DE LES ACTIVITATS D'INVERSIÓ		
Compra de planta i equipament	(8.724.604,25)	(12.913.147,02)
Fluxos d'efectiu nets de les activitats d'inversió	(8.724.604,25)	(12.913.147,02)
FLUXOS D'EFECTIU DE LES ACTIVITATS DE FINANÇAMENT		
Reemborsament de préstecs	(2.391.115,51)	(2.948.975,09)
Fluxos d'efectiu nets de les activitats de finançament	(2.391.115,51)	(2.948.975,09)
Incrementes/(Disminució) neta en l'efectiu i equivalents a l'efectiu	7.999.299,56	(2.582.945,49)
Efectiu i equivalents a l'efectiu al principi del període	4.638.388,40	7.221.333,89
Efectiu i equivalents a l'efectiu al final del període	12.637.687,96	4.638.388,40

7. ENTITATS PÚBLIQUES COMUNALS

7.1. Joves i Vivenda Alternativa, SLU (JOVIAL, SLU)

Es transcriu a continuació l'informe d'auditoria sobre els estats financers de JOVIAL, SLU, tramès al Tribunal de Comptes per part del Comú d'Andorra la Vella, així com el balanç, i el compte de pèrdues i guanys.

Aquest informe ha estat objecte de fiscalització complementària per part del Tribunal sense que d'aquests treballs hagi resultat cap observació que modifiqui les conclusions contingudes en el mateix.

El 7 de novembre de 2024 s'aprova, en Consell de Comú, l'inici dels tràmits de dissolució de Jovial amb efectes a partir de l'1 de gener de 2025. La gestió de JOVIAL, SLU s'integrarà dins el Comú, que incorporarà també els actius i passius.

Informe d'auditoria dels Comptes Anuals Abreujats Exercici tancat el 31 de desembre de 2024

A l'atenció del Consell d'Administració de JOVES I VIVENDA ALTERNATIVA, S.L.U.

Opinió

Hem auditat els comptes anuals de JOVES I VIVENDA ALTERNATIVA, S.L.U., que comprenen el balanç de situació, el compte de pèrdues i guanys i la memòria, tots ells abreujats, corresponents al exercici anual tancat en data 31 de desembre de 2024.

Segons la nostra opinió, els comptes anuals abreujats adjunts expressen, en tots els aspectes significatius, la imatge fidel del patrimoni i de la situació financera de la Societat a 31 de desembre de 2024, així com dels seus resultats corresponents a l'exercici finalitzat en aquesta data, de conformitat amb el marc normatiu andorrà i, en particular, amb els principis i criteris comptables recollits en el Pla General de Comptabilitat d'Andorra.

Paràgraf d'èmfasi

Sense que afecti a la nostra opinió d'auditoria, parem esment a allò assenyalat en la nota 12 "Altres consideracions i fets posteriors" de la memòria adjunta, en la que s'indica que, a data de la presentació dels comptes, la societat es troba en procés de liquidació i es preveu que durant l'exercici 2025 es liquidi. Els comptes de 2024, han estat formulats sota el supòsit d'empresa en funcionament i no s'ha fet cap apunt comptable referent a actius i passius per anul·lar-lo. En efecte, a 31 de desembre de 2024, la societat es titular dels actius i passius que es descriuen tot i que els terminis descrits per els passius a llarg termini seran liquidats durant el 2025.

Fonament de l'opinió

Hem dut a terme la nostra auditoria de conformitat amb la Normes Internacionals d'Auditoria (NIA). Les nostres responsabilitats, d'acord amb aquestes normes, es descriuen més endavant en la secció "Responsabilitats de l'auditor" en relació amb l'auditoria dels comptes anuals abreujats del nostre informe.

Som independents de la Societat de conformitat amb els requeriments d'ètica, inclosos els d'independència, que són aplicables a la nostra auditoria dels comptes anuals abreujats a Andorra. En aquest sentit, no hem prestat serveis diferents als de l'auditoria de comptes ni hi han concorregut situacions o circumstàncies que hagin afectat la necessària independència de manera que s'hagi vist compromesa.

Considerem que l'evidència d'auditoria que hem obtingut proporciona una base suficient i adequada per a la nostra opinió.

Responsabilitats dels administradors en relació amb els comptes anuals abreujats

Els administradors són responsables de formular els comptes anuals abreujats adjunts, de forma que expressin la imatge fidel del patrimoni, de la situació financera i dels resultats de la Societat, de conformitat amb el marc normatiu d'Andorra, i del control intern que considerin necessari per permetre la preparació de comptes anuals lliures d'incorrecció material, a causa de frau o error.

En la preparació dels comptes anuals abreujats, els administradors són responsables de la valoració de la capacitat de la Societat per continuar com a empresa en funcionament, revelant, segons correspongui, les qüestions relacionades amb l'empresa en funcionament i utilitzant el principi comptable d'empresa en funcionament excepte si els administradors tenen la intenció de liquidar la Societat o de cessar les seves operacions, o si no existeix cap altra alternativa realista.

Responsabilitats de l'auditor en relació amb l'auditoria dels comptes anuals abreujats

Els nostres objectius són obtenir una seguretat raonable que els comptes anuals abreujats en el seu conjunt estan lliures d'incorrecció material, a causa de frau o error, i emetre un informe d'auditoria que conté la nostra opinió.

Seguretat raonable és un alt grau de seguretat però no garanteix que una auditoria realitzada de conformitat amb NIA sempre detecti una incorrecció material quan existeixi. Les incorreccions poden tenir lloc per frau o error i es consideren materials si, individualment o de forma agregada, es pot preveure raonablement que influeixen en les decisions econòmiques que els usuaris prenen basant-se en els comptes anuals abreujats.

- Com a part d'una auditoria de conformitat amb les NIA, apliquem el nostre judici professional i mantenim una actitud d'escepticisme professional durant tota l'auditoria. També identifiquem i valorem els riscos d'incorrecció material en els comptes anuals abreujats, a causa de frau o error, dissenyem i apliquem procediments d'auditoria per respondre a aquests riscos i obtenim evidència d'auditoria suficient i adequada per proporcionar una base per a la nostra opinió. El risc de no detectar una incorrecció material a causa de frau és més elevat que en el cas d'una incorrecció material a causa d'error, ja que el frau pot implicar col·lúsió, falsificació, omissions deliberades, manifestacions intencionadament errònies, o l'elusió del control intern.
- Obtenim coneixement del control intern rellevant per a l'auditoria amb la finalitat de dissenyar procediments d'auditoria que siguin adequats en funció de les circumstàncies, i no amb la finalitat d'expressar una opinió sobre l'eficàcia del control intern de l'entitat.

- Avaluem si les polítiques comptables que s'apliquen són adequades i la raonabilitat de les estimacions comptables i la corresponent informació revelada pels administradors.
- Concloem sobre si és adequada la utilització, per part dels administradors, del principi comptable d'empresa en funcionament i, basant-nos en l'evidència d'auditoria obtinguda, concloem sobre si existeix o no una incertesa material relacionada amb fets o amb condicions que poden generar dubtes significatius sobre la capacitat de la Societat per continuar com a empresa en funcionament. Si concloem que existeix una incertesa material, es requereix que cridem l'atenció en el nostre informe d'auditoria sobre la corresponent informació revelada en els comptes anuals abreujats o, si aquestes revelacions no són adequades, que expressem una opinió modificada. Les nostres conclusions es basen en l'evidència de auditoria obtinguda fins a la data del nostre informe d'auditoria. No obstant això, fets o condicions futurs poden ser la causa que la Societat deixi de ser una empresa en funcionament.
- Avaluem la presentació global, l'estructura i el contingut dels comptes anuals abreujats, inclosa la informació revelada, i si els comptes anuals abreujats representen les transaccions i els fets subjacents de manera que aconseguen expressar la imatge fidel.

Ens comuniquem amb els administradors de l'entitat en relació amb, entre altres qüestions, l'abast i el moment de realització de l'auditoria planificats i les troballes significatives de l'auditoria, així com qualsevol deficiència significativa del control intern que identifiquem en el transcurs de l'auditoria.

Andorra la Vella, 13 de maig de 2025



ABFconsultors
RC: 922700-G NRT: L-708584-U



Manel Flinch Font

Soci-Auditor de Comptes

JOVIAL, S.L.U.

Balanç

(imports en euros)

Balanç de situació abreujat							
ACTIU				PASSIU			
Nota		31/12/2024	31/12/2023	Nota		31/12/2024	31/12/2023
	A) Actius no corrents	6.406.397,49	6.744.568,27		A) Patrimoni Net	-220.839,37	-163.472,14
5	I Immobilitzat intangible	0,00	0,00	I	Capital	30.300,00	30.300,00
6	II Immobilitzat tangible	68.248,77	78.622,99	II	Prima d'emissió	0,00	0,00
7	III Inversions immobiliàries	6.338.148,72	6.665.945,28	III	Reserves	3.935.414,77	3.459.589,77
8	IV Immobilitzat financer	0,00	0,00	IV	Instruments de capital propis	0,00	0,00
	B) Actius corrents	379.536,88	330.390,14	V	Resultats d'exercicis anteriors	-3.653.438,90	-3.197.493,71
8	I Altres actius no corrents en venda	0,00	0,00	3 VI	Resultat de l'exercici	-533.115,24	-455.868,20
	II Existències	0,00	0,00	VII	Dividend a compte	0,00	0,00
8	III Crèdits i comptes per cobrar a curt termini	14.887,53	24.776,87		B) Passius no corrents	6.761.438,68	6.984.620,50
8	IV Inversions financeres a curt termini	0,00	0,00	I	Provisions a llarg termini	0,00	0,00
8	V Tresoreria	364.649,35	305.613,27	9 II	Deutes a llarg termini	6.761.438,68	6.984.620,50
	VI Ajustaments per peiodificació	0,00	0,00	9 III	Deutes amb empreses del grup i associades a llarg termini	0,00	0,00
				9 IV	Subvencions	0,00	0,00
					C) Passius corrents	245.335,06	253.810,05
				9 I	Passius vinculats amb altres actius no corrents en venda	0,00	0,00
				II	Provisions a curt termini	0,00	0,00
				9 III	Deutes a curt termini	226.632,78	218.803,20
				9 IV	Deutes amb empreses del grup i associades a curt termini	0,00	0,00
				9 V	Creditors comercials i altres comptes a pagar	18.702,28	35.006,85
				9 VI	Ajustaments per periodificació	0,00	0,00
	Total Actiu	6.785.934,37	7.074.958,41		Total Passiu	6.785.934,37	7.074.958,41

JOVIAL, S.L.U.**Compte de pèrdues i guanys**

(importos en euros)

Compte de Pèrdues i Guanys Abreujat

Nota	Capítol		2024	2023
	I	Ingressos d'exploració		
10	1	Import net de la xifra de negocis	0,00	0,00
10	2	Altres negocis d'exploració	334.991,23	300.833,92
		Total ingressos d'exploració	334.991,23	300.833,92
	II	Despeses d'exploració		
10	1	Consum de mercaderies, matèries primeres i altres materials	0,00	0,00
10	2	Despeses de personal	0,00	0,00
		a) Sous i salaris	0,00	0,00
		b) Càrregues socials	0,00	0,00
		C) Aportacions i dotacions per pensions	0,00	0,00
3	3	Amortització, deteriorament i resultats per venda o baixa de immobilitzats intangibles i tangibles	-338.170,78	-336.935,01
	4	Variació del deteriorament del circulat	-750,05	69,72
10	5	Altres despeses d'exploració	-207.836,55	-180.719,53
		Total despeses d'exploració	-546.757,38	-517.584,82
		Resultat de l'exploració	-211.766,15	-216.750,90
	III	Resultat financer		
	1	Resultat Financer	-327.405,76	-242.579,29
		Resultat de les operacions	-539.171,91	-459.330,19
	IV	Altres ingressos i despeses no recurrents		
	1	Altres ingressos i despeses no recurrents	6.056,67	3.461,99
		Resultat abans d'impostos	-533.115,24	-455.868,20
11	V	Impost sobre beneficis	0,00	0,00
3		Resultat de l'exercici	-533.115,24	-455.868,20

8. AL·LEGACIONS

D'acord amb allò que preveuen els articles 3 i 10 de la Llei del Tribunal de Comptes es tramet al Comú d'Andorra la Vella el present informe per tal que pugui presentar les al·legacions que consideri oportunes.

9. OBSERVACIONS COMPLEMENTÀRIES

Atès que no han estat presentades al·legacions no hi ha cap observació complementària.